工商晚報

The Kung Sheung Evening News

印及承印：工商日報有限公司
香港灣仔分域街十八號
編輯部：二七零七零六
採訪部：二八零零八七　二七三四九二　二八二五四零
營業部、廣告部：二七九三零七　二八零七零八
社長室：二八二四五五
總編輯：二七五零五六
經理室：二七七二六一
中區辦事處：二式五四九五　二式一式三八
掛號二零七五　郵箱六二號
出紙兩大張售價式毫
新聞紙第一二二九五號

馬會今年公佈週六賽馬排位配搭刊第二頁

蝴蝶谷女屍身世大白 余錦華父母今晨認屍 死前接電話一去不返

【本報訊】九龍荔枝角呈祥道蝴蝶谷山邊草叢中前日清晨發現的妙齡女屍，至今身世大白，死者的丈夫及父母今晨前往紅磡殮房認屍，證實死者果然是其妻及女兒。

據一項可靠消息傳出，死者於失踪前曾接獲一個神秘男子的電話，隨即離家，自後便一去無踪，警方現時已加緊追查該神秘電話的下落，同時由於死者左頰有兩點瘀疤痕，狀類黑社會迫害「社女」或「帘女」的一種慣用殘酷手法。

警方現正追查此案之謀殺動機，初步有兩種假設，死者在遇害前曾接獲一神秘男子之電話而外出，警方懷疑該來電的男子可能是「前度劉郎」，企圖追女離開其夫而為拒絕，因愛成恨而將女殺害，另一項假設是女遭黑幫威迫，女不就範而被殺，棄屍荒山，警方現正循此兩點展開調查中。

死者名余錦華，廿二歲，與夫劉淦漢同住在牛頭角道聯安街三零三號泰興大廈六樓B座，有一名女兒叫劉翠珊，一歲半。

據悉：死者之夫並非正式結婚，祇是同居上址，死者之夫在牛頭角萬×酒樓做樓面，死者以前亦在該酒樓工作，女兒則交由一間託兒所管理，兩夫婦感情頗佳，但間中亦有吵鬧。

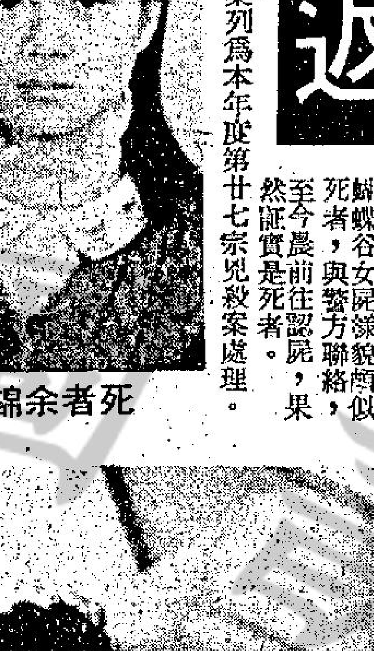
死者余錦華

據死者之鄰居稱，死者平時晚上有很多電話找她，在星期一晚上，有一名男子撥電話找死者，死者接電話後，隨即離家，此後即一去不返。但死者之夫沒有報案。

直到昨日，死者之夫從報章新聞中獲悉蝴蝶谷女屍貌頗似死者，與警方聯絡，至今晨前往認屍，果然証實是死者。

警方將該案列為本年度第廿七宗兇殺案處理。

死者余錦華之母，今晨往紅磡殮房認屍後，傷心欲絕，在車廂內痛哭。（本報記者歐國民攝）

穿「孝服」・港督府請願 三項要求・災民要廠房

（左）大磡村火災災民及全體廠商戶代表之一（左）將請願書遞交港督副官（右）代收。
（右）大磡村火災災民及全體廠商戶四名代表身穿白色「孝服」前往總督府請願。（本報記者呂智明攝）

【本報訊】卅四戶大磡村商戶代表四十人，今晨乘一大型旅遊車，穿「孝服」，前往中區港督府，向港督遞交請願書。請願書由港督副官代接收，居民秩序良好。據商戶代表吳紀侯向記者稱：他們是次請願，希望港督麥理浩爵士考慮他們的三項要求：㊀要求房屋司署撥給工廠單位。㊁要求房屋司署撥地重建廠房。㊂要求有關當局批准他們在災場重建廠房。

吳紀侯續透露：他們在大磡村光明路大觀園營商已十多年。各商戶在上址經營塑膠、五金、機器原料、電器、鞋業、製模及傢俬等行業，而是次火災把他們的工廠全燒毀，損失達六百萬元之鉅，而數百工人也為此而失業。

吳紀侯指責房屋司署不理會各商戶的要求，他們先後二次派出代表往房屋司署交涉，但都未有結果。

另一位居民代表向本報記者稱：他們將會與有關當局鬥爭到底，務求當局答覆他們的三項要求。

據悉大磡村大觀園是於今年三月五日發生火災，焚毀木屋及廠房數十間，一名老婦更被燒死。

該批商戶代表四十人，於今晨十時四十五分許，乘一大型旅遊車抵達港督府，各人手持抗議標語，高舉橫額抗議未獲當局安置。其中四名代表更身穿「孝服」，「孝服」上寫上抗議字句。其中一位代表向港督副官遞交請願書，至十一時十五分，才秩序井然，登上旅遊車離去。

英國會議員亦認為 駐港英軍不應再減

【倫敦廿四日路透社電】英國國會一位議員今天支持國會的監察委員會所持的意見，認為香港防衛力量已減低得很夠了，守軍不應作進一步的削減。

保守黨國會議員芬士堡發表這樣的意見，他是下議院預算委員會的國防及外交事務小組委員會的委員，它的報告書已於今天早些時候發表。

這個由各黨派組成的小組委員會委員，去年十一月曾訪問過香港。芬士堡於電話訪問中說，政府決不可再削減香港的防衛力量。

証券經紀控客戶 借股票逾期未還 涉及款項百六萬

【本報訊】金銀証券交易所一名經紀控訴客人於七三年借去二十萬股新鴻基股票，當時價值一百六十萬元，逾期不還，於是延韓潤樂律師樓入稟高院提出控訴並限期該客人張基於十四天內答辯，此案將由經歷司訂定日期先在內庭聆訊。

原訴人支頡賢（CHEE JING YIN）係股票經紀，在城多利皇后街十五至十六號裕成大廈十六樓，與訟人張基係住九龍太子道二七九號三樓。

控狀內容共七項：㊀原訴人係一股票經紀及榮利財務公司東主，在上址經營生意；㊁與訟人為時常光顧該公司之顧客；㊂除在金銀証券交易所買賣股票外並將股票借貸予客人；㊃在七三年三月原訴人予與訟人二十萬股新鴻基並立有中文借據，內容條件為與訟人需於一月內交還；㊄但到期限時與訟人並不歸還，而且屢討亦不歸還；㊅當時新鴻基每股市價為八元；㊆原訴人要求法庭判令：（甲）歸還上述二十萬股新鴻基；（乙）當時之價值共達一百六十萬元；（丙）兼給堂費。

被控財富與收入不相稱 前考牌官張錦棠 今晨提堂解地院

【本報訊】前任考牌官張錦棠，今晨再在中央裁判署提控，控方請准於四月一日將案解地方法院聆訊，被告仍准以自簽一萬元外出候審，但每週需向警署報到一次，被告人之旅遊証件交法庭保管。

被告：張錦棠，四十二歲，現職安全護衛員，控其於一九七二年八月廿六日當考牌官時，身為考牌官，擁有財富與當時或過去之官式收入不相稱。

此案在上次提案時，法官曾拒絕廉署申請扣留被告之護照，今晨廉署再度提出，但法官宣諭將被告之旅遊証件交法庭保管。

由港赴台菲貨船 橫瀾島附近火警 返港撲救損失頗重

【本報訊】一艘懸掛菲律賓旗，由本港駛往台灣途中的貨輪「利達斯高爵士」號，昨午突然在橫瀾島七十哩外發生火警，該船立即全速駛返本港將軍澳海面，由滅火輪撲救，至今晨零時卅分，終將火撲熄，但該輪二號艙儲有的五十噸塑膠玩具及卅五噸普通貨物，其中百分之二十已被火焚毀，一名木港驗船官乘滅火輪往現場時，在輪上滑倒跌傷，但敷藥後已出院。

「利達斯高爵士」號今晨八時仍碇泊在九龍城碼頭對開海面四十號浮泡，準備卸下損毀之貨物，葛量洪號滅火輪則在該輪旁戒備，以防死灰復燃，幸迄今仍無意外再發生。

發生火警的貨輪「利達斯高爵士」號，重三千四百三十九噸，於前日中午由本港駛往台灣。該輪的本港代理為「金球船務有限公司」。

昨午，當該輪航至橫瀾島以東七十哩附近海面時，船上存放塑膠貨品的二號艙，突然起火燃燒，發生火警後，該船立即全速駛返本港，至昨晚十時許，該船已返抵將軍澳海面，惟火勢仍未被撲滅，葛量洪號滅火輪及另一艘海事處船隻，於「利達斯高爵士」號返港後，立即前往撲救。消防人員動用兩條喉及兩隊喉霧進行灌救，至今晨零時卅分終將火撲熄，船上卅九名船員，均平安無恙。

據海事處今晨消息稱，起火地點是第二號艙，該船艙有五十噸塑膠玩具及電器用品及卅五噸普通貨物，其中約百分之二十的貨物已被焚毀，其餘則受濃煙及水漬損毀。

一名驗船官李榮全博士曾在葛量洪號滅火輪上滑倒跌傷，送瑪麗醫院敷治後，經已出院。而該失火的貨輪已於今晨八時開始進入港口，碇泊於九龍城碼頭對開海面A四十號浮泡，卸下損毀之貨物。葛量洪號滅火輪則在該輪旁戒備，以防死灰復燃。

廉署致函警方 約見百多警員 可能與交通部貪污疑案有關

【本報訊】據報，一百多名警務人員已接獲警察總部之通告，令彼等前往廉政公署接受與一件目前調查中之案件有關之查問。

此通告係由助理警務處長蘇桐簽名，經於星期二日發出。大約有一百至一百五十名警務人員，包括警員以至總督察，已接獲通告於昨晨開始，分別前往和記大廈之廉政公署，接受查詢。預期需時兩週始全部查詢完畢。

廉政公署約見警務人員，採取通過警務當局進行，相信此次尚係初見。警方所發之通告，係用複印本，上書收信人之姓名與及約見之時間。但通告未有說及約見之事由，但有警務人員相信，可能與九龍交通總部貪污疑案有關。

但接獲通告之警務人員中，有等從未供職於九龍總部者。警方發言人被詢及是否有此通告時，據謂：「吾人對內部通告不能發表任何談話。」廉政公署方面亦無評論。

今日天氣預測

吹和緩至清勁東風，日間稍後風勢逐漸和緩，大致密雲至天陰。

今日最高氣溫約為攝氏十八度；正午十二時室外氣溫為攝氏十六度，濕度為百分之八十七。

涉嫌行劫拐帶 青年提堂被控

【本報訊】一名十八歲青年，因涉嫌行劫及拐帶男童，今晨在西區裁判署被提控，被告人對法官透露曾在警署內遭人毆打，法官下令將案押候至三月卅日再聆訊，被告人暫還押監房，並下令警方調查此次投訴及呈交一份醫生之驗傷報告。

被告：郭志強，十八歲，被控三項行劫罪，指其於三月廿三日在黃竹坑新區電梯內向三人行劫共一百零五元及一顆鍊。另一項控罪控被告人於同日在黃竹坑第十座外邊拐帶一姓李之十一歲男童。

被告今晨在提堂時對法官透露曾在警署內遭打，打到「好像一條狗」一樣，法官遂下令警方調查此事。

四名男子提堂 被控串謀販毒

【本報訊】四名男子因涉嫌串謀販毒，今晨在中央裁判署提堂，各被告暫不需答辯，法官宣諭將案押後七日至四月一日再提訊，各被告人交由監房扣押。

被告：㊀黃金華，四十四歲；㊁李劍明，廿八歲；㊂周添勝，廿九歲；㊃葉倫輝，廿七歲，控四人在三月十二日至十三日期間，串謀非法販賣海洛英。

據控方今晨透露：四被告涉嫌販毒品往加拿大及澳洲，此案將會轉解較高法院審訊。

狠心媽媽棄嬰

【本報訊】一名忍心的母親，將其年僅兩歲的女兒遺棄在維多利亞公園內，結果警方追查其女身世尋獲其母將其落案控訴，今晨解銅鑼灣裁判署提堂。

據悉：一名輔警長於本月十四日在維多利亞公園巡邏時，見該女童四處游蕩，於是上前查問，並帶其返署，經過調查後從醫院的報告中追查出該女童之身世，遂往訪其母，卻發現其母是故意將其女兒遺棄，於是將其落案控訴。

老爺車縱火案 「法官」提堂押候 與另一疑犯並訊

【本報訊】老爺車縱火謀殺案疑犯「法官」，今晨在中央裁判署提堂，被告暫不需答辯，法官宣諭將案押至四月一日以便與案中另一疑犯一同提訊，被告暫交由監房扣押。

被告：雷振洪，又名法官，卅三歲，原被控於二月十四日串謀其他在逃人等策劃縱火燒毀瓊林舞廳，現加控六項罪名：㊀指其二月十九日在瓊林舞廳及老爺車娛樂中心與蘇偉權及其他在逃人等放火燒毀上址之財物同時忽視其他人生命安危，其餘五項控罪均是謀殺罪名，指謀殺黃紹、曾錦成、陳洪、陳金妹及郭寶權。

疑為情 女侍應雙料自殺 仍然昏迷

【本報訊】一名年華雙十的夜總會女侍，疑因情困，今晨突服食安眠藥及割脈作雙料自殺，經送醫院救治，至今仍昏迷不省人事。

疑因情輕生的女子名鄔萊珍，二十歲，報住北角威非老道金都大廈廿二樓。據悉：女為銅鑼灣世界夜總會之女侍，今晨一時許，其被同事發現割脈自殺，於是召警將其送院。在送抵院時，醫生發現其曾服食安眠藥然後再割脈作雙料自殺，女現仍昏迷不省人事，可能有性命危險。

據警方調查所得，女向有一男友，往來甚密，近曾聞女與其男友發生多次口角，故懷疑其是因為情困而輕生。

香港時裝設計 擠身世界三大 安子介紐約講成功因素

【十三日電】香港在今日已逐漸與紐約及巴黎鼎足而三，成為世界三大時裝中心之一。

香港貿易發展協會主席安子介，今天上午在華爾道夫大飯店的記者招待會上作以上宣佈。

他說，三天的盛大時裝展示會，將於明天開始。

兼任香港工業總會主席的安子介告訴記者說，香港與中華民國及韓國成衣業的激烈競爭，為促使香港發展高級時裝工業的因素之一。

這位上海出生的實業家說：這次展示會，將由馳名國際的模特兒展出由二十七位設計師製作的兩百款最新時裝價值為二十五萬美元。展示會並將由音夾為時裝展示會所寫作的特別交響曲組伴奏。

安子介說，香港為世界成衣最大輸出地區，去年銷售成衣總價達二十億美元。不過他同時說，台灣較低廉的工資和日益增多的紡織品輸出，其競爭能力已直迫香港。

尤有進者，若干紡織品輸入國所設的配額限制，也迫使香港發展其高級時裝工業。

香港貿易發展協會成立宗旨在「促進、協助及發展香港的對外貿易並向政府提出建議」。該會去年曾在倫敦和巴黎舉辦兩次成功的時裝展示會。

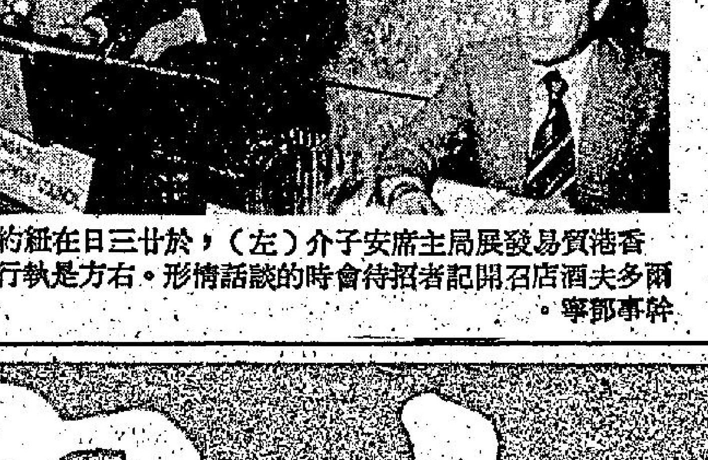
香港貿易發展局主席安子介（左）於廿三日在紐約華爾道夫酒店召開記者招待會時的談話情形。右方是執行總幹事鄧寧。

小評 向納稅人負責的機構

立法局非官守議員李福和，昨日提議當局，組織一個具有權力的最高監察機構，監察政府機關各部門的開支，確保沒有浪費納稅人的錢。

同時指出，監管權力，必須擴展到一些非直接由政府管轄的機構。這個建議，相信必定獲得市民們廣泛的支持。

政府各部門的開支，是否有浮支浪費，過去，市民們祇能在核數署長提出特別報告之後，才會知道一點點，此外，可以說簡直沒有人知道。

如果有一個機構，經常對政府各部門的經費運用情形，加以檢討，將是非常良好的現象。

其實，監察開支還未算完備，應該改為監察政府各部門的收支，因為現在政府有些部門，都獲得授權，在服務成本不足時，自行提高收費，這種收支大權，落在單位首長手中，如果沒有合理的監察，是有漏洞的，我們歡迎這個向納稅人負責的監察組織。

本報小說版新作 奪命曲 山宗著

「奪命曲」是描述一個瘋狂的復仇者，內心充滿仇恨與報復，外表卻偽裝得若無其事；他約了十位朋友到他所居住的孤島上一座豪華別墅渡假，而用計把一個一個殺害，直至最後一人，才揭發他的陰謀，內容離奇曲折，故事含有濃厚神秘氣氛。

「奪命曲」即在小說版刊出，敬希讀者留意。

New Universal night club ltd.
新環球夜總會
香港波斯富街24-30號（紐約戲院側）
主唱聯合 李寶玲 歌星美艷 羅利 歌星菲島
下午七時至十時酬賓半價
六十分鐘 收二十元
營業時間下午八時至三時
電話：5-767841-3

大富酒樓
九龍大角咀大同新邨大全街廿七至卅三號地下・廿七至五十一號一樓
明天開幕
晨早六時啟市☆歡迎光臨指導
裝飾豪華・設備高雅・貴賓廳房・華麗禮堂・早午茶點・壽筵喜宴・男女侍應・筵開百席
本酒樓備有私家停車場，可容百五十部停泊。
營業部3—969621 • 地廳3—969641 • 二樓富貴宮：3—969782 • 二樓榮華殿：3—964173 • 貴賓廳：3—964174 • 寫字樓3—964171 • 貨倉3—964172
★本酒樓裝飾由何源建築公司設計★冷氣抽風系統由雪天工程有限公司承裝★本酒樓燈飾由皇冠燈飾公司梁仁秋設計★

鯉魚門以前軍用地段 將移市局闢作公園

但須先探測確保並無軍火埋藏

【本報訊】一百三十英畝以前之鯉魚門軍用地段，一俟軍方人員探測有無軍火埋藏後，即行移交與市政局，俾闢作公園。

軍方將以地雷探測器查勘整個地區，以確保並無仍能爆炸之彈藥留下，因該區以前曾由軍方用作實彈射擊場所。

市政局發言人稱，軍方已作地面搜查。

一俟軍方認為已無彈藥留下，市政局即開始作「低調發展」，俾公園儘快開放。

發言人謂，吾人將使公園美化。吾人將設燒烤場及憩息地方。

市政局將盡量保留原有之樹木，亦不會增加許多混凝土，但將有廁所與食物亭。

較早時，因此地段與其餘陸軍物業之間落離，應由誰負責付款問題，致拖延移交。其後，此問題由工務局代表軍方與建而解決。

此公園將先開放二十五英畝。第二期之一零五英畝將於明年起從事 部署。

跑馬地香港仔隧道兩項工程 月後招商承建八零年可完成

又訊：一億七千四百萬元之香港仔隧道及九千七百萬元之堅拿道天橋延長工程，預料不久即動工，並將於一九八零年完成。

政府可能於四五月間招商承建天橋，並將於七八月間實際開工。

當局亦有意於六月邀請合格營商承建隧道，由跑馬地以至黃竹坑。隧道工程可望十月動工。

兩者約需三年完成，屆時，居民可以至九龍驅車經海底隧道，堅拿道天橋及香港仔隧道而至黃竹坑，估計祇需十五分鐘而已。

隧道天本身全長一點二五哩，每小時可容二千輛車經過。

堅拿道天橋延長，跨黃泥涌道，經殖民地墳場而至隧道口。

至於黃竹坑方面之隧道口迴旋系統，目前由工務局設計中。

澳門戒毒所昨晚大毆鬥 毒犯一死一重傷

傳係起因於黑社會爭控制權

【本報訊】澳門氹仔復原所昨晚發生大打鬥，釀成一死一重傷兇案。

澳門氹仔復原所，位於氹仔官耶街，為澳門戒毒所，有一百卅七名戒毒者，但多為犯案之毒犯。昨晚七時許，該等戒毒者於文娛室看電視時，突有十多名毒犯圍毆兩名毒犯，一名被用鐵橋打破頭部，當堂斃命，另一名右腹部被利器刺傷兩下，奪門而走，亦受重傷。

死者名余志明，廿七歲，於去年十一月三日以吸毒被判六個月監禁，重傷者名陳福源，廿歲，於去年十一月十二日吸毒被判六個月監禁，兩人因於復原所戒毒服刑。

該大打鬥釀成一死一傷兇案，據悉該復原所所服刑之戒毒犯，多為黑社會人物，兇案發生前一晚，已發生磨擦，為復原所管理員及早發現予以阻止，爭執間為十四K與水房兩幫，在復原所爭控制權，及白粉、金錢糾紛而引起。

昨晚當各戒毒者集於文娛室觀看電視時，十多名十四K黑幫向兩名水房黑幫圍毆，以自製利器及文娛室中之摺鐵椅作為武器，死者余志明首當其衝，於圍毆中被人用鐵椅打破頭部，身上數處亦受傷，當堂斃命，另一名水房毒犯陳福源，被人用利器在腹部刺兩下，奪門而出逃命，但已受重傷。

事發後警察廳大批警員馳往鎮壓，並於復原所中將十六名鬧事之毒犯帶返警察廳偵訊。

澳門戒毒所內大毆鬥事件中，左為死者余志明，右為傷者陳福源。

老婦陳屍街頭 疑是跳樓斃命

【本報訊】一名七十八歲高齡老婦，今晨一時卅分被發現倒斃在西環吉直街十七號對開馬路，警方經調查後，相信死者係因病厭世而跳樓。

死者經證實名葉觀，七十八歲，住吉直街廿七號五樓。

新會古井同鄉會就職暨會員聯歡

【本報訊】新會古井同鄉會有限公司，前（廿一）晚七時假座九龍新與五月花酒樓八樓舉行第十四週年紀念，暨第六屆理監事就職，及會員春節聯歡，請永遠名譽會長高世儉先生主持監誓，油蔴地民政主任麥振方太平紳士頒發當選職員證書，到有各社團首長、社會賢達暨會員等五百餘人，至為熱鬧。

音樂節昨晚中文男中音獨唱的冠、亞、季軍，皆由長沙灣天主教英文中學包辦，圖由左至右為：冠軍黃景昌，亞軍王順安，季軍林若翰。（本報記者余劍良攝）

音樂節下午秩序

【本報訊】學校音樂節，今日續在各賽場進行，下午比賽節目如下：

聖約翰教堂

下午二時：十九歲以下女高音獨唱（下）。

九龍聖瑪利女書院

下午二時：十三歲以下男高音獨唱，三時四十五分：高級男子英文歌曲合唱團，六時卅分：初級組三弦獨奏，六時卅分：初級組笙獨奏，七時：公開組二胡獨奏，八時準備：高級笙獨奏，八時準備：公開組笙獨奏。

聖保祿書院

下午六時卅分：公開組中文歌曲男高音獨唱，七時卅分：公開組中文歌曲女高音獨唱。

昨日選得現代三級鋼琴獨奏冠軍的莊小輝（聖保羅男女校）。（本報記者陳嘉攝）

今日上午部份成績

音樂節今日上午部份成績如下：聖瑪利書院，中級（第六級）手風琴獨奏，冠軍：黃文發，八十五分，香港利瑪竇書院，八十三分，亞軍：吳曉龍，培僑中學，八十二分，季軍：陳志文，培僑中學。

深造級（第八級）手風琴獨奏，冠軍：李玉華，八十七分，香島中學，亞軍：張逸明，八十六分，培僑中學，季軍：鍾明，八十五分，培僑中學。

歌德學院，浪漫派七級鋼琴獨奏，冠軍：葉天賜，八十八分，聖保羅男女中學，亞軍：關政江，八十六分，培正中學，季軍：梁慧勤，八十五分，香港瑪利諾中學，麥俊儀，八十五分，聖士提反女校。

聖約翰教堂，古典派三級鋼琴獨奏，冠軍：宋加思，八十九分，拔萃女校，亞軍：余桂珠，八十八分，拔萃女校，季軍：楊芝華，八十七分，聖家嘉勒撒小學。

現代作品三級鋼琴獨奏優勝者，自左至右：冠軍：莊小輝（聖保羅男女校），亞軍：吳君棟（聖保羅男女校）、陳文樺（協恩書院），季軍：余藻盈（聖士提反）、梁慧明（香港瑪利諾）。（本報記者陳嘉攝）

港澳慈善步行 廿八在澳舉行

【本報訊】第二屆港澳慈善步行澳門跨海大橋，將於本月廿八日（星期日）舉行，香港方面約有一千名熱心公益人士赴澳參加善舉，屆時澳督李安度主持步行開步禮。

今晨市場價格 肉類魚蝦蔬菜

上肉	七元二角至八元
牛肉	九元六角
雞	六元八角至八元半
鴨	五元
姫班	七元五角至九元
紅衫	二元六角至三元
大魚	六元五角至七元二角
鯇魚	四元二角
蕃茄	一元五角至二元三角
黃芽白	八角
菜心	一元二角至一元六角
生菜	一元二角至一元六角
羅蔔	七角

（價格以每斤計算）

由倫敦來港人士 港元購英航機票 可依照英鎊定價

【本報訊】據報，由倫敦來港之人士，現在可以依照英鎊定價，以港元向英航買機票。

由於英鎊價值下降，例如去星期五日之每鎊合港幣九元四毫六仙半，因此英港來回經濟位機票七一九點八〇鎊，折合港元為六千八百一十三元。以前之官價則為九五一八元，因此賺宜不少。

此間英航代理怡和公司發言人表示，新辦法對假期訪港之學生，特別有

日晚報聯刊 特別分類廣告
每段二吋二格或四吋一格
每天日晚報
合共收費三十五元連刊七天
如登兩段位，每天日晚報
共七十元正連刊十四天
上期收費 不折不扣
此種廣告以普通廣告為限 啟事及醫類除外

多明麗勁度十足 福羣翡翠灣進步

三月廿五日，星期四

今早最後一課，出試馬頗多，週末上陣者已跳八九。新配有羅國洲過檔益群。

△多明麗伊丹尼，大快車吉能，並轡試半里，直路快上，多明麗愈走愈勁，大快車催騎亦落下風。前駒擅沙地，看近際準備，饒有出擊意，是三甲必入之頭馬角逐對象。

△李家強策翡翠灣，輕馳六化郎，全程走勢，元風不動，時速已達一分廿五秒，今課印象，是季內最佳一次，苟能適應沙地，可期有大成，留意可也。

△福群由詹亞健試三段，全程扣緊，神閒氣定，跺火日斂，近際所見，體態已覺飽滿，成熟程度，有顯著進益，今賽對手，質態皆有距離，收復前失，大有厚望，留意可也。

△飛馳由潘納試，羅國洲策豪勇為伴，前駒佔欄疾走，火足步銳，近態之勇，無以復加，今番路稍長，苟能扳到，冷門出頭，未容忽視之。

△新世紀浩德，與見習生之中發自同試三段，前駒走外檔，全程緊韁跟隨，走勢上力，昂然神氣，尤惹人好感，此駒擅沙地，季初狀態未銳，其敗不足怪，今番韁磅有助，且見態起，切切提防。

△永恒之光由摩加利試三段，輕描淡寫，未費半力，脚頭曲捲有緻，惹人好感十分，此是頂班馬，今番能適應沙地，同班馬非其敵，再擇一次無妨。

△拿多利由葉英健試三段，告東尼策新希望為伴，返過直路一程，前駒貼欄搶去，火氣冒升，勇況躍進，此是沙地王，看備戰食指已動，有牛冷分頭，不可放過。

△欣心由告東尼試三段，按韁畢全程，步姿輕快，餘勢亦好，勤課下已有轉機，今賽沙地，應合其走勢，是坐位望贏之選，留意及之。

晨操快訊 甚張

馬會今午公佈週末賽馬配搭排位

第一場（場內孖寶第一關） 第六班 一五七五公尺（場外連贏位）

號	馬名	負磅	騎師	檔位	練馬師
①	冠驊	一四〇	※羅國洲	8	布
②	福源	一三九	簡元智	9	歐
③	巧慾	一三七	摩加利	10	摩
④	威勢高	一三七	※李漢明	4	譚
⑤	小飛象	一三六	十告東尼	6	張
⑥	安騰	一三三	甘保頓	2	杜
⑦	多明麗	一三三	伊丹尼	3	賓
⑧	拿多利	一三一	×葉英健	5	殷
⑨	咖啡	一二九	李國佐	7	殷
⑩	百達	一二六	謝恩燮	1	米
棄權馬	粉紅鑽石	一三五			蘇
	可勝	一三一			賓
	大快車	一二一			賓

第二場（場內孖寶第二關）（場外孖寶第一口第一關）（場外孖Q第一關） 第二班 一五七五公尺（連贏位）

號	馬名	負磅	騎師	檔位	練馬師
①	幸運時	一四〇	十告東尼	3	殷
②	永恒之光	一三六	摩加利	2	摩
③	猛將	一三五	郭富	6	朱
④	威豪	一三二	夏達	5	沈
⑤	四蹄飛	一三〇	×呂志堅	7	摩
⑥	天皇星	一二一	高洛傑	4	摩
⑦	核子天下	一一八	浩德	1	布
⑧	大波士	一一六	潘納	8	沈
棄權馬	揚戀	一二三			摩

第三場（場內孖寶第二口第一關） 第二班 二〇〇〇公尺

號	馬名	負磅	騎師	檔位	練馬師
①	太陽鼻	一四〇	×呂志堅	2	摩
②	新旺	一三八	摩加利	3	摩
③	勇霸王	一二六	謝啟瑩	1	殷
棄權馬	百家樂	一三四			高
	凱靈登	一三三			摩
	自力	一一六			摩

第四場（場內孖寶第二口第二關）（場外孖寶第一口第二關） 第八班 一四〇〇公尺（連贏位）

號	馬名	負磅	騎師	檔位	練馬師
①	愛馬	一三七	十告東尼	3	賓
②	益羣	一三七	※羅國洲	6	殷
③	超人	一三六	霍利安	5	歐
④	奇輪	一三四	摩亞	4	摩
⑤	操操好	一三三	※李漢明	9	譚
⑥	幸運之寶	一二五	夏達	1	沈
⑦	運威	一二四	郭富	10	朱
⑧	珍味	一二三	簡元智	8	陳
⑨	鴻得	一一九	高洛傑	7	摩
⑩	新世紀	一一九	浩德	2	布
棄權馬	感恩	一三五			張
	好精神	一三一			高
	樂運捷	一三〇			米
	分秒必爭	一一九			陳
	龍威	一四〇			賓
	德誠	一二九			殷
	景星	一二六			張
	谷中文豪	一二九			布

第五場（場外孖寶第二口第一關）（三寶彩） 第六班 二〇〇〇公尺（連贏位）

號	馬名	負磅	騎師	檔位	練馬師
①	好好日	一四〇	霍利安	6	米
②	巽威鹿	一四〇	謝恩燮	5	布
③	豪勇	一三六	※羅國洲	4	蘇
④	交擊	一三六	十告東尼	3	賓
⑤	飛得	一二五	浩德	2	布
⑥	金山	一二〇	×陳子銓	1	沈
⑦	易贏	一一八	摩加利	7	摩
棄權馬	森林之寶	一三一			蘇

第六場（場外孖寶第三口第一關） 第八班 一五七五公尺（連贏位）

號	馬名	負磅	騎師	檔位	練馬師
①	愛甜蜜	一四〇	×葉英健	6	殷
②	猛虎	一四〇	摩亞	5	摩
③	亞洲皇后	一三九	摩加利	8	摩
④	快的	一三四	夏達	2	沈
⑤	嘉莉	一三一	霍利安	9	米
⑥	環遊世界	一三〇	白禮棟	7	高
⑦	衆望	一三〇	※李漢明	4	譚
⑧	欣心	一二九	十告東尼	1	張
⑨	中發白	一二五	浩德	3	布
⑩	太陽神	一一六	易仕	10	沈
棄權馬	威標	一二六			譚

第七場（場外孖寶第二口第二關）（場內孖Q第一關）（三寶彩） 第二班 一四〇〇公尺（連贏位）

號	馬名	負磅	騎師	檔位	練馬師
①	更厲害	一四〇	摩加利	3	摩
②	金伯爵	一四〇	※羅國洲	4	米
③	翡翠灣	一三八	李家强	6	譚
④	永福	一三二	×陳子銓	7	沈
⑤	天狼星	一二〇	吉能	8	高
⑥	好愉快	一一九	郭富	2	陳
⑦	雪山	一一七	甘保頓	1	杜
⑧	靈駒	一一七	馬彼得	5	賓
棄權馬	幸運王子	一三八			朱

馬名	負磅	練馬師
爽快	一三七	張
金榜題名	一三六	布
平渡	一三八	摩

第八場（場外孖寶第三口第二關） 新馬B班 一四〇〇公尺（連贏位）

號	馬名	負磅	騎師	檔位	練馬師
①	賽燕子	一三五	謝恩燮	6	米
②	嘉豐登	一三五	摩加利	10	摩
③	福羣	一三五	詹亞健	2	張
④	出口第一	一三五	簡元智	5	歐
⑤	包大人	一三五	霍利安	1	譚
⑥	來吉利	一三五	潘納	3	蘇
⑦	龍驥	一三五	郭富	9	朱
⑧	新領袖	一三五	馬彼得	7	賓
⑨	樂福	一三五	羅國洲	4	殷
⑩	大笑	一三五	白禮棟	8	高
棄權馬	貞巧妙	一三五			陳
	超力	一三五			布
	家珍	一三五			沈
	兩心知	一三五			朱
	我至叻	一三五			陳
	攞掂	一三五			歐
	廿一點	一三五			張
	好伯爵	一三五			米
	來快	一三五			米
	特別功夫	一三五			布

第九場（場內孖Q第二關）（場外孖Q第二關）（三寶彩） 第六班 一四〇〇公尺（連贏位）

號	馬名	負磅	騎師	檔位	練馬師
①	閃電火	一四三	摩加利	6	朱
②	噴水池	一三七	摩亞	9	摩
③	小飛箭	一三二	夏達	3	沈
④	樂童	一三〇	十告東尼	2	賓
⑤	神威	一二八	（退出）		殷
⑥	晨運	一二八	※羅國洲	7	布
⑦	飛馳	一二七	潘納	1	蘇
⑧	紀錄日	一二一	謝恩燮	4	米
⑨	早晨	一一六	郭富	5	殷
⑩	時運來	一一六	甘保頓	8	陳
棄權馬	必有所圖	一三一			張
	從心所願	一二九			譚
	栢花園	一一九			賓
	飛行俠	一三四			朱

大東電報局委陳蓀保任衛星站主任工程師

【本報訊】本港大東電報局宣佈委任陳蓀保為位於赤柱的衛星地面通訊站主任工程師，由本月廿五日生效。

陳氏將接替戴偉德，戴氏在英國度假後，將前往中東迪拜履行新職。

陳氏今年四十歲，彼在一九五零年加入大東電報局，一九六三年彼曾赴英國郵政局訓練學校深修一項同軸電纜系統課程。

陳氏於一九六四年回港後，參與敷設東南亞海底電纜工程。

一九七零年陳氏被委任同軸電纜站副工程師，兩年後再擢升為主任工程師。

一九七四年彼再往英國在大東電報局位於康和里的工程學校進修一項為期九星期的衛星地面通訊工程及行政課程。

陳氏為特許工程師，亦為電子及無綫電工程協會之會員。

圖為大東電報局赤柱衛星地面通訊站主任工程師戴偉德（左）及其繼任者陳蓀保。

廣聯體育會春節聯歡會

【本報訊】廣聯體育會日昨假座國際酒樓，開春節聯歡會，九時開會，十時入席，到會人數，甚為踴躍，共筵佰餘人，筵開四十餘席，席間由主席盧榮和，副主席王雄、蔡祺祥，會長楊森、劉輝等每席祝飲，直至十一時許始盡歡而散。

工商日晚報外埠讀者訂報價目表

本報日報分外埠版及香港版，外埠版精編一大張，每月報費三元；香港版三大張，每月報費九元，晚報二大張，每月報費六元。另視所寄地區按下列郵費表收取郵費。（郵費按每日計算）歡迎讀者訂閱，請預付一個月報郵費，當按日寄出。

每日郵費（港幣計算）

地區	郵類	日報外埠版	日報香港版	晚報
台灣	平郵	二角	四角	三角
其他各國	平郵	三角	七角	五角
亞洲	空郵	八角	弍元四角	壹元六角
澳洲、歐洲、非洲	空郵	壹元四角	四元二角	二元八角
美國、加拿大、中美洲	空郵	弍元	六元	四元
南美洲	空郵	弍元六角	七元八角	五元二角

鄧麗君
風靡東南亞，揚威日本之女歌星—鄧麗君小姐，應華星娛樂有限公司之特別邀請，聯同日本名樂隊數十人，來港演出精彩之歌舞。
機會難得，萬勿錯過！
CAPITAL ARTISTS
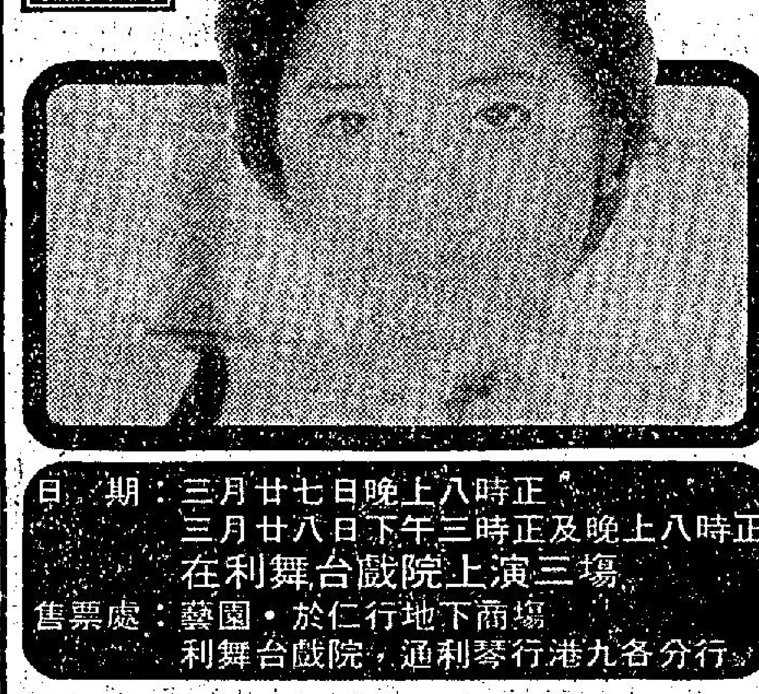
日期：三月廿七日晚上八時正
三月廿八日下午三時正及晚上八時正
在利舞台戲院上演三場
售票處：藝園・於仁行地下商場
利舞台戲院，通利琴行港九各分行

彌敦道233至239號
嘉利大廈
商業地王 彌敦道・佐敦道交界
現貨租售 章程備索
面積：由490呎至5,540呎
樓價：由十八萬餘元起
租價：每呎2.40(包管理費)
接近：碼頭 隧道 火車站
(地盤面積100x100=10,000呎)
周生生地產有限公司 彌敦道221號電話：3-687261

上海厨房
領有牌照 設備完善 專包伙食 取料新鮮 歡迎惠顧
地址 中環砵甸乍街 依沙里7號
電話：H-228978 H-279372

香港工科學校 新班四月七日開課
灣仔軒尼詩道274-288號二樓H753341
彌敦道593號創興銀行大廈3樓K305075
深水埗大埔道92-101號K953774
西環皇后大道西501-511號2樓H485447
電機工程 冷氣工程 無綫電 航海電報 工商管理 數學專科 時裝設計 室內設計 廣告設計 建築工程 機械工程
簿記全科 會計全科 洋行實務 信扎速記 打字日文 英語會話 F1-F5 初學P6 成人字母 英語拼音

台灣
新婚蜜月團 九天 $1490（包証）3月20日 4月2日
阿里山九天豪華團 $1550（包証）
4月16 18日住圓山、涵碧樓、亞士都、晚宴豪華夜總會
阿里山十天酬賓團 $1450 4月15 18日
曼谷芭堤雅五天豪華團 $1390 4月16 17 18日
菲律賓碧瑤七天豪華團 $1450 4月10 16 20 26日
利華旅運貿易公司
OTO TOURS 四海旅業機構
彌敦道577號五樓 電話：3-880157 3-301544

KCI 科學瓷
想節省 科學瓷 請用打唔爛
酒樓・餐廳・家庭・食堂・通通啱用
批發處：九龍化工實業有限公司
九龍永康街二十號五樓 TEL. K-712905 TRADE MARK

清華商專
中文大學商碩士商學士 會學院商科畢業生主理
簿記學 簿記學 簿記學 會計學 統計學 銀行學 電腦班 速記 出入口實務 商業信扎 商專法律 香港稅例
歡迎索說明書
九龍旺角砵蘭街368-370A（近太子道口）
電話：3-804622

哥林比亞無綫電學校
實物函授科目
1.無綫電工程實物函授活期科
2.高級電視實物函授科
面授日夜班科目
1.無綫電及電視工程全科
2.航海電報科
實物函授活期科是專為利用業餘時間學習而設學費30元包括器材書籍學生可攜回家中實習選時回校上課攻讀本科可以最快捷及最容易學得一藝傍身
校址：九龍保安道20－26號
電話K 862483K 789115電話索章免費寄上本校設備規模龐大歡迎來校參觀

香港商科語言書院
彌敦道607號 新興大廈三樓 K858440
彌敦道593號創興銀行大廈5樓K859364
彌敦道687號 嘉禾大廈三樓 K945747
灣仔軒尼詩道439香島大廈2樓H796835
西班牙文 德國語文 英語拼音 日文法文 英語會話 電腦打孔 叢剪珠算 速記信札 中英簿記 中英打字
TOEFL・GCE英文・CIF文員班・商科證書班
廣告裝飾班・特設英文專修班P.4－F.5 早午晚班

七十三高齡名相師 見農居士
為適合環境優待顧客起見 剪報到談・相法命理・財運氣色 卅元祇收七折一個月有效「並送財運氣色一書」・
會客 上午十時至下午七時（星期日休息）
香港灣仔波斯富街六十一號二樓永安公司側
請注意門口招牌・俱關他家有累禍福・

洪通的畫引起爭論 一說天才一說白痴

各地通訊

【台北通訊】洪通，洪通，近半月來，台北市到處響起了一片「洪通」之聲。洪通之名，已不下於當年「凌波熱」中的凌波。洪通之畫，雖和畢卡索的調調，是不相干的兩碼子事，但是，男的、女的、老的、小的，也不管是否是「畫」外之民，個個都成了品頭論足的「專家」。

有人說，洪通是「天才」，又有人說，洪通是「瘋子」，但事實上，洪通可能既非「天才」，也非「瘋子」，倒是「洪通熱」中的羣衆，有些人因為洪通其人、其畫而變成了「天才」和「瘋子」。

爲甚麼數以萬計的民衆爭着去看洪通的畫？爲甚麼有那麼多的人携兒帶女，耗上那麼多時間，排了老半天的隊，擠在人叢裏，從肩膀與肩膀的夾縫裏，瞄一眼洪通的畫？

爲甚麼南鯤鯓的鄉民一改以往冷漠的態度，包着遊覽車趕來台北捧場？

爲甚麼外籍人士個個看了洪通的畫，都視爲珍寶？

如果靜下心來想一想，不難找到答案。有的人是好奇，有的人是去湊熱鬧，有的人是生活太單調、閑的沒事，有的人是受了大衆傳播的影響，祇有少部分的人是眞正的喜歡洪通的畫。

「洪通畫展」從本月十三日正式展出以來，無論是週末、假日、或是平常時間，展畫的台北美新處林肯中心，總是場內人潮擁擠，場外大排長龍。出口處賣洪通專輯、畫片的地方，生意興隆。由這些現象看來，台北的人不僅有閒，而且經濟情況都還不錯。

在展覽會場裏，有大學教授、有藝評家、畫家、有寫文章的作家、有大學生、中學生、小學生、幼稚園小朋友，以及襁褓中的嬰兒，有家庭主婦、有老公公、老婆婆。總之，各階層的人士都一窩蜂的跑到這裏來看畫。

洪通的出現，從他的默默無聞，而後被發現，到這次「成名」的畫展，他的傳奇性饒富趣味，也值得深思。

洪通是怎麼被發現的，這是一個很曲折，又有趣的故事。

台南縣北門鄉附近，有座南鯤鯓廟，它是一座聞名全省的王爺廟，合記著李、池、吳、朱、范五府王爺，香火極盛。

民國六十一年，南鯤鯓老廟舉行廟會，廟前掛著攝影比賽的作品，非常熱鬧。忽然一個老頭從家裏抱了十幾幅立軸式的圖畫，我行我素的掛在廟旁的林蔭道上；結果被採訪台灣風俗的英文「漢聲」雜誌（ECHO）把它納入鏡頭，並在雜誌上發表，當時的標題稱這位畫家是「瘋子畫家」。

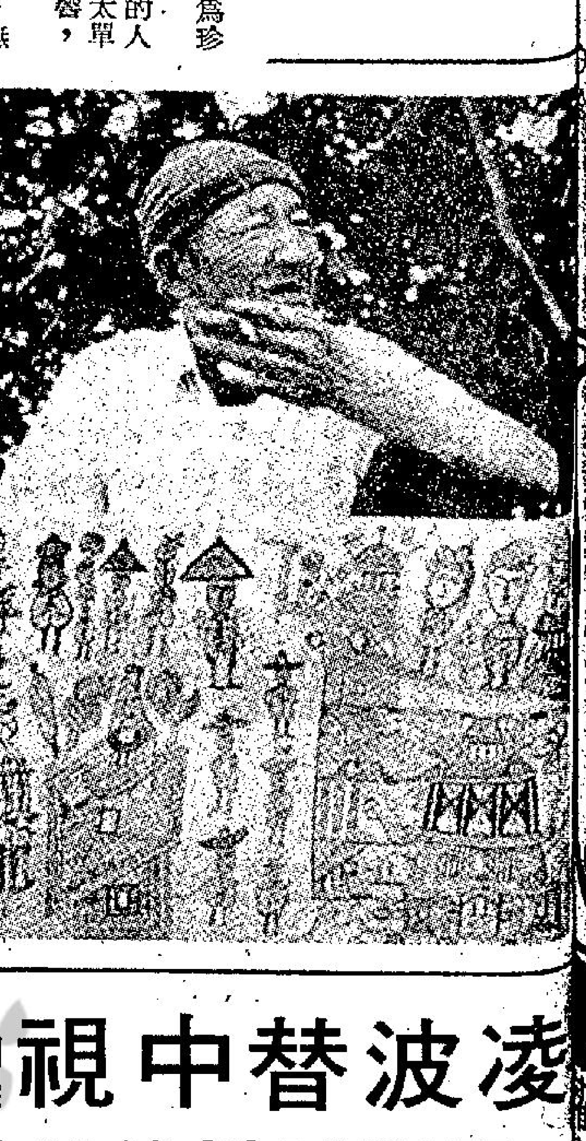

蛇毒將可免疫

【台北通訊】今後人們走到荒郊野外，將不必恐懼被毒蛇侵襲，而喪失生命了，甚至還可以事先預防。這種應用蛇毒蛋白的免疫研究，現已成爲一項熱門的研究課題，更由於蛇毒蛋白研究的快速進展，將可爲人類帶來許多福利。

正在台北舉行的中美蛋白質化學蛇毒及荷爾蒙蛋白質研討會，這兩天發表許多有關蛇毒蛋白的研究成果，其中頗受人注意的是免疫研究進展，目前已走向臨床試驗階段。

從中外專家發表的報告來看，現正利用精製毒素作抗體製品，對人畜被毒蛇咬傷具有特殊療效，不但抗毒力比過去的抗毒血清要高十七點五倍以上，且其副作用也相對減少。同時有學者利用蛇毒神經毒素結構，「修飾」其中胺基酸，可降低毒性，增强其抗原力。

專家們深信，從毒蛋白提製純化研究，已能充分「掌握」其化學結構，並了解其與生理活性關係及作用，對免疫的實現希望已愈來愈大。

有關專家指出，目前在人工合成的技術方面，已「精益求精」，可應用「固相法」合成毒蛋白，使其免疫化學性質與天然毒蛋白一樣，而毒力爲百分之廿，我們可應用化學方法，更進一步精製，提高其毒力與抗原力。

昨日中外學者在討論免疫研究問題時，也考慮到蛇毒類別的不同，及毒性蔓延的情況有別，除了發展人工合成，精製的技術外，需採多種途徑努力，譬如配合研究毒素的「機構」作用及抗體性，加强臨床醫學試驗，以逐步控制毒蛇的爲害人類。

目前世界各地毒蛇咬傷人的統計資料，尚不够完整，但據專家們的估計，全球約有十一億人口暴露在被毒蛇咬傷的可能下，因此喪生的，估計每年平均有三、四萬人，其中以亞洲被害比較嚴重，每年平均有兩三萬人。

據有關專家初步統計，台灣地區每年平均有三百至五百人被毒蛇咬傷，死亡率爲百分之六至七。估計已知的台灣蛇類約五十八種，其中有毒的爲廿一種，主要的六種毒蛇爲眼鏡蛇、雨傘節、鎖鏈蛇、龜殼花、赤尾鮐、百步蛇。

事實上，由蛇毒中得到純結晶的毒素，並不容易，主要是蛇毒爲一種複雜的混合物，由許多密切關連的蛋白成分構成，同時分離主要毒蛋白，進而精製純化，需收集大量蛇毒，譬如一條眼鏡蛇毒素量，僅在零點一克以下。現在專家們於人工合成方法方面，已有不少成果，爲今後蛇毒蛋白的免疫研究，露出了「曙光」。

由於已有一百多種藥物，採用蛇毒蛋白的「配方」，在臨床試驗方面，已粗具效果。昨日與會的專家認爲，使免疫研究與藥理、生理方面配合，可收相輔相成功效。

有關專家指出，蛇毒可謂是一種藥理的「寶藏」物質，很多成分具有强烈而有趣的藥理作用，需藉生理學、生化學、藥理學，乃至物理化學等知識，等於「科際整合」，對基礎科學及醫學的研究發展，幫助很大。

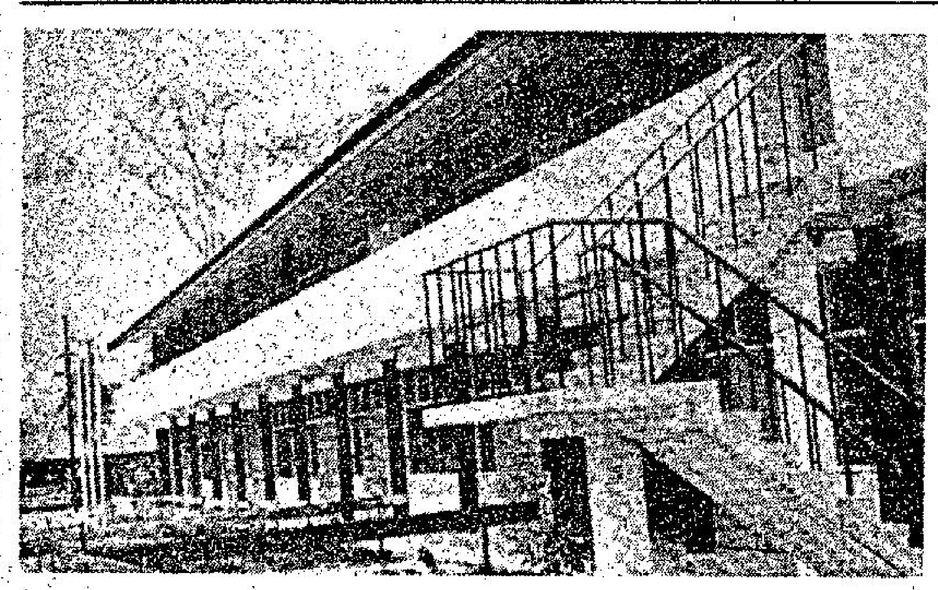

大馬政府協助發展華文學校

【吉隆坡訊】大馬政府積極扶助華文小學，最近斥資十四萬元，於一九七五年四月間動工興建以直凉國民型華文小學第一校新的雙層現代化校舍已建竣，並於日前由督學華合代表彭亨州教育局接管該校舍，由淡馬魯公共工程師手中接過校舍鎖匙交予該校校長黃庚粦作爲學生上課用。該座雙層新校舍能容納二百五十名華小莘莘學童，它是由校長黃庚粦配合董事部向教育部申請建成者，新校舍的建成，取代了被拆除的舊校舍而矗立着，內有校長辦公室等設備，使到二百五十名學童在新校舍新環境下啓發彼等潛在才華。

圖爲：大馬彭亨州直凉華文小學一校雙層新校舍

香港醫學會 醫學常識解答

稿例：

㊀本港市民對醫學常識有疑問者，請直接寫信寄往「香港郵箱一九五七號香港醫學會醫學常識解答信箱」，發問讀者請書姓名及地址以便聯絡。

㊁此信箱之目的乃充實市民對醫學常識的認識及消除誤解，並非是一種醫療服務。

㊂所有問題皆由香港醫學會專人負責作答，如問題對大衆市民皆有裨益者，香港醫學會之答覆將同時發稿與各大報章予以刊登。

㊃如問題涉及某一註冊醫生之診斷或治療方法者，香港醫學會將不予作答。

㊄香港醫學會並不負責介紹醫生。

引致精神病原因

YSM君問：

㊀什麼原因會引致精神病發生？

㊁精神病是否可從傳染得到？

㊂近親結婚，有何不良影響？對生下的兒女又有何不良影響？

香港醫學會答：

㊀精神有多種，由不同的原因引起。同時每一種精神病，通常有多種不同的起因。一部份原因，醫學界仍未完全諳悉。常見的原因，包括遺傳，人體生物化學失調，心理打擊等等。

㊁只有極小部分精神病是由遺傳得到。

㊂近親結婚，生下兒女，患上由隱性因子遺傳得來的疾病的比率，可能比一般人略高。

風濕心臟病對孕婦有無危險

香潔蒂君問：

㊀風濕性心臟病患者如懷孕是否有危險？

㊁患風濕性心臟病之孕婦所服食的心藥對胎兒是否有不良影響？

香港醫學會答：

㊀懷孕時期，心臟負担加重，自懷孕初期起，孕婦之血量即逐漸增加，使心臟之負担亦相繼增加，所以患有風濕性心臟病者在懷孕期間常見之併發症如貧血，妊娠毒血症等使血量更爲增加，則更容易有心力衰竭。所以患有風濕性心臟病之女性應徵詢內科專科醫生之意見，看是否適宜懷孕。就算適宜，亦不應多產，應及早施絕育手術。

㊁如藥物是由醫生處方，則當然不會對胎兒有害。

羊癇病

康妮君問：

㊀羊癇病是怎樣產生的？是否因爲懷孕母親吃了羊肉而致孩子患羊癇病？這病是否會遺傳？會否傳染他人？

㊁女性患羊癇病能否結婚？會不會遺傳下一代？

㊂羊癇發作時，應怎樣處理？是否不可近水？

㊃有何辦法可以防止羊癇發作？如長期吃藥是否可以徹底痊癒？

㊄神經緊張是否和羊癇有關連？兩種病者在食物方面應吃些什麼？

香港醫學會答：

㊀羊癇症大多數無明顯原因，只一部份有遺傳病歷。其餘少數是因爲腦部疾病而致，例如腦瘤，腦受傷，血管硬化，分娩時嬰兒腦內受傷等。羊癇症并不是由細菌引起，不是傳染病，絕不會傳染他人，亦絕非因爲懷孕母親吃了羊肉而致。

㊁女性患羊癇症者可以結婚，雖然有些微機會遺傳給子女，但羊癇症現在已有特效藥可作長期服用，以防止病發。所以女性患者對結婚生育并無大影響。

㊂羊癇發作時患者會有全身肌肉或部份肌肉抽筋，多有昏迷現象，在抽筋發作時，應保護患者，以免跌倒或受傷，但并非不可近水，不過當然不宜接近泳池，浴缸等地方，以免產生意外。

㊃現在有特效藥物可以防止羊癇發作，患者必定要長期找西醫診視，并長期服食特效藥物，醫生會體察病情而指導藥物之服量。長期服藥，當可有效防止羊癇發作，但未必可以使羊癇徹底痊癒，因爲徹底痊愈乃指無需再服藥而可以避免病發，但既然羊癇之原因多數不明顯，所以多不能徹底痊愈，除却少部份有明確原因而可以除去之外，絕大多數羊癇皆不能徹底治愈。

㊄神經緊張可能引致羊癇患者病發，所以特效藥物中亦含有鎮靜神經藥物，但無論神經緊張或患上羊癇症，食物方面皆對病情無助，所以主要并不是食物方面着手，而是要長期由西醫診治，長期服食特效藥物。

本報「讀者意見」歡迎踴躍來信

本報刊出之「讀者意見」，目的在使讀者對政府及社會措施的利弊，有關公共事務的興革，發抒其個人意見，或作建設性的獻議，本乎誠懇眞摯之原則，把關係一般市民大衆的問題提出。本報接到讀者意見之來函後，即按次序公開發表，來信時請注意下列事項：

㊀凡對公共利益有關之建議及批評，個人所受到或所見到的不平事項，以至涉及多數人利益的陳情，均可來函本報予以發表。

㊁凡來函涉及個人隱私，違背道德，或故意攻訐他人者，恕不刊登。

㊂來函請在信封上註明「讀者意見」字樣，寄本報總編輯收，並請寫明眞實姓名、詳細地址及電話（但不發表），以便需要時本報與其聯絡。

㊃來函請勿橫寫及一紙寫兩面。

凌波替中視拍電視劇

羅烈話婚後與嬌妻平分收入
吳宇森要抽空補請喜酒

將於本月廿六日飛赴台灣，金漢是前往爲中影拍攝兩部新片，至於凌波，則與中視接觸，進一步詳細談談拍攝電視劇「女巡按」的事情。

中視前些時曾邀凌波拍攝六十集長篇電視劇「女巡按」，祇需她花兩個半月的時間，便可以完成，酬金是港幣二十萬元。凌波認爲這是相當理想的新酬，相信與中視接觸後，會擬定日子，前往拍攝。

凌波透露，她很喜歡電視工作，在台灣拍電視片，每星期工作六天，星期日休息，可以約三數友好，搓其衛生麻將。

此外，據悉另有一電視台亦找她主演電視片集，凌波亦將會在此次赴台，與對方接觸。

在台灣，凌波大約逗留兩天，廿八日返港，翌日則隨團赴大馬表演，兩週後返港，還將爲港視拍一特輯。

△吳宇森昨日補拍結婚相片，他表示：目前由於籌備一個新的動作片的劇本，比較忙，遲日將抽空設宴，補請喜酒。

不過，他與妻子牛春義，不會在香港舉行婚禮儀式，因爲，在美國的時候，他們已經正式舉行過婚禮了。

因此，吳宇森享受着家庭的溫暖，除了必要時返回公司，其餘的時間都在家中，做其標準的住家男人。

△羅烈與唐嘉麗的婚禮，定於四月十五日在大會堂舉行。

昨日，羅烈表示，結婚之後，收入與嬌妻二一添作五。

目前，他們都忙於準備遷進新居的事忙，羅烈還忙於拍戲呢。

「勢不兩立」的眞實人物 警長幾乎上銀幕 簽約後失事喪生

動作片「勢不兩立」，曾轟動影壇，而這個警長的本人標福普沙，幾乎在新片「勢不兩立續集」內，擔任主角，親上銀幕，但標福不幸去年在車禍中喪生。

標福警長以後仍然是繼續娼力掃蕩惡勢力，不遺餘力，其動人的事蹟，又在新片「勢不兩立續集」內，有極精彩的描述，內容比上集更緊張。

標福警長在宣佈了簽約從影後一小時，在田納西州的一條公路上駕車失事喪命。本來不久就要開拍「勢不兩立續集」，這個角色落在他的身上，幾乎是必然的了，可是這一位單獨與惡勢力作戰及受人景仰的警長，不幸在旭日初升的時候。

和上集有些不同，「勢不兩立續集」的標福警長，由英俊男星保史雲遜飾演，他的樣子酷似標福警長，甚至舉動亦極相似，他比較上集的男角祖唐碧加，似乎更爲適合，而在「勢不兩立續集」內的保史雲遜，手執著名的大棒，另有用途，使影迷看得更爲痛快，歹徒當傷痛哭。

「勢不兩立續集」的劇情告一段落後，本來標福警長本人退休，他仍携帶手槍，以防歹徒對他暗算，以前他曾遭遇七次的暗算，但是命大，逃過鬼門關，退出了警務生涯，如此下場令人可惜，當時他的十多歲千金，亦在後面的另一架汽車內，亦不明汽車失事是甚麼原因。

德斯汀美雅花露攜手戲各顯特色

我們發現瘦骨孱孱的美雅花露，在「綠帽」和「相逢何必曾相識」中的扮相，都是衣着吊兒郎當，背長袋子的嬉皮型，大家很懷疑美雅花露爲甚麼老喜歡這種造型？難道她是一名嬉皮士嗎？猜得不錯，她在結婚和成名前，很喜歡參加嬉皮的行動，以作爲招徠之術，她自己本身也是有嬉皮的思想；新潮、示威及性解放。所以在「相逢何必曾相識」中那個初與人邂逅的瑪莉，在造完愛之後才交換姓名的角色，美雅花露演得就像她自己。這部片被影評人讚賞爲「最現代化的」愛情故事和一點也不文藝腔假道學。

談到美雅花露雖然瘦，但她那一股特異的氣質，却使人甚爲顛倒。她的成名不是偶然的，最初，她下嫁年紀大她一截的「瘦皮猴」法蘭仙納杜拉，目的是借法的名氣來宣傳自己，過着出綫頭的日子。自拍「魔鬼怪嬰」和盲女驚魂」之後，聲名大噪，於是追求者衆，乃與「瘦皮猴」分手，從而搶了人家的丈夫——英國倫敦交響樂團的指揮兼作曲家安德列克利平，這事使安德列的前任太太作了一首曲名叫「小心年青女子」來諷刺他。但婚後美雅因爲生下了一對雙生子，又加入了丈夫朋友的高級古典樂迷群，人也漸漸成熟安定了，雖然人傳她快與本任丈夫分手，其實她怎會捨得這藝術氣氛濃厚的家庭和一對雙生子？但間中她也還參加示威發洩自己的反叛情緒，拍「相逢何必曾相識」的角色，也十分適合她反傳統的個性呢。

圖爲「相逢何必曾相識」片中的德斯汀荷夫曼與美雅花露。

亞里桑那山區拍片帶來熱鬧

南亞里桑那州的山區，本是荒蕪的地帶，平時窗無人跡，祇有疏落的印第安人住屋，彼等給予人們的印象頗深，人們都知道印第安阿佩支族的紅人，擅於强搶，姦淫邪盜，無所不爲，在族中及外面的行徑，均被視爲兇悍殘暴，甚爲不人道。

不久前，這裡忽然變得很熱鬧，擠擠的人群，把全山都佈滿，就像是看出會或者慶祝甚麼節日似的，烟蒂、汽水空罐、雪糕杯、糖果紙屑，滿佈於地上，害得工作人員，忙碌於清理，是爲甚麼呢？

大導演羅拔阿德烈治在那裏拍「原野急先鋒」，引來了不少外地的遊客，帶來了喧鬧的生活，將印第安人寂靜的氣氛。「原野急先鋒」是把阿佩支族一世紀前的領袖黑沙納的事跡搬上銀幕，奧沙納雖已死去百年，但是由於他繼承父親的權力，給人民非常平淡的日子中，常常崇上一層可怖的烟幔，對自己未來的境遇，誠惶誠恐，道段眞實的往事，既不光榮，亦十分殘酷，把它拍成電影，難怪引動了那麼多的人群了。

影視傳眞

陳德華

趣劇播暴力打鬥，還就是大改革嗎？

才華未能適應觀衆 王星磊運氣差

銀色手記 ·夏雲·

王星磊實在運氣不够好。他的作品如「虎山行」、「大漠英雄傳」、「潮洲怒漢」、「珠江大風暴」、「鴉魔」等，都是有份量的商業電影，也表現了他的導演才能，但除了「潮洲怒漢」賣過百萬之外，其餘皆令片主失望，尤以費時間，費精神，又賠上一筆烏鴉費的「鴉魔」敗得更慘，教他祇有嘆氣！

張徹在台灣對人論王星磊曰：

「他對工作絕不馬虎，對出錢的老闆，總要求拍自己想拍的電影，但麻煩在於滿足得了自己，滿足不了觀衆！一個有才華的導演像他，得說一句英雄氣短！」

這「英雄氣短」並非惡意的訕笑，而是帶着無可奈何的惆悵！如果不向現實低頭，今天李翰祥也不會大拍風月片，邵氏也不肯付他每片二十萬的導演費了。

爲了生活，最近王星磊亦去湊一份熱鬧，替「第一」拍一部李小龍故事的「奇男子」（聞已易名），相信假如他有錢做老闆，就不會拍這部不易討好的戲。

因爲，李小龍已成爲世界性的影迷偶像，一個眞正的國際明星，他的死，使影迷震驚哀痛至深，對他的印象亦更深，李小龍就是李小龍，除非他翻生，否則任何「代替品」都是無法接受的。

丁珮的「李小龍與我」便是明証。儘管李修賢在外型與神態上學到十足，還是對票房沒有補救。月前該片在台上映，一樣生意冷落。反看「唐山大兄」第三次重映，票房竟壓倒了「大毒后」與「名女人奇異錄」，以一百三十多萬位居首席，眞唔到你唔服也！

「奇男子」男主角黎小龍——聽說要改名爲許什麼的，大概是怕魚目混珠，觀衆會將他當「蟲」，拍過亦以李小龍爲藍本的「一代猛龍」（又名長髮爲君剪），無綫擬播映但臨時抽下來，據聞內情複雜，該片勢將束之高閣了。

無情剪刀下 脫戲大爲減色

星河晚眺 明明

第七廠搭的豪華賭場，是屬於拈花惹草的，佔地超過一萬呎，有三層樓高，橫的直的梯樓有三條，蜜月房多間，樓下是夜總會……還有電梯，這樣的佈景，國語片大概祇有李翰祥搭得出來，其豪華直追葡京。

在其中一間蜜月房內看到陳萍。那兒一張大圓床，至少可以躺下兩對夫婦，王俠直躺着，陳萍橫着，兩個人都在睡懶覺。拍戲沒輪到他們。

陳萍一見我，馬上坐起來。我說：「怎麼精神這麼差？」陳萍用手指貼着嘴，「噓」了一聲，暗示我小聲點，怕在隔壁拍戲的李翰祥聽到。她說：「昨天打了一個通宵。」

「該死！」我罵道：「身體不好，又不休息。」

「還好贏了兩千多。」她說。

我問她：「流星蝴蝶劍試片，你爲甚麼沒來？」

陳萍想了想，說：「楚原，楚原是很好，可是，可是我不喜歡他除了會叫我脫衣服外，甚麼都沒叫我演。沒意思。」

陳萍聲聲不喜拍裸體戲，嚷了多時，到頭來還是「脫」，一脫成名，以後要改變戲路就難了，觀衆一看見陳萍，就要看她裸體。

「流星蝴蝶劍」中，陳萍的脫戲本來是不少的，前面一場造愛戲，剪了很多，很可惜。因爲這場戲與後面她的被殺一場是呼應的。還有一場，是她脫光了給凌雲看，刺激他，要他去殺谷峰，這場戲，也剪了七八十呎，多少有點影響劇力，因此凌雲的戲就顯得說服力弱了，這都是電檢處剪的。

陳萍聽說了，祇冷冷地說：「我？如此說，也沒多少戲了。」

鄧美芳將來港 希望大購時裝

娛樂圈

鄧美芳日間將來香港，爲她主演的「阿福被鬼迷」攬攬一些宣傳活動。

鄧美芳是日前與徐楓和嘉凌，一齊到星洲義演的。

在星洲演出後，她們一行三衆，在返台時途經香港，將略爲逗留，然後才再到台灣去的。

鄧美芳與野峯主演的「阿福被鬼迷」，將會在短期內推出公映，鄧美芳既然途經香港，爲自己的影片，攬攬宣傳，那是義不容辭的事情。

目前，鄧美芳是台灣女星中極紅的女星，雖然，嚴格的說，她的名氣比不上林靑霞，可是，她的戲場，却是極勻的。

鄧美芳很久以前，便已經希望到香港來玩了。在香港，可以購買很多便宜的貨品，每一個香港的女星，返台時，總是左一包、右一袋的，差點兒想將香港買回去。

鄧美芳也希望到香港，購買一些歐美新穎的時裝與及化粧品等回去，這些東西，在台灣是很貴的。

容蓉訪問凌波家庭狀況

凌波與容蓉曾同往曼谷合作過一次，昨她們應邀到麗的電視接受訪問。凌波偕夫婿金漢爲伴，以容蓉主持訪問凌波家庭狀況及大兒亞啤留學加拿大情況，衆錄影黃梅調合唱特輯。負責執導的屠用雄原有病在身，由於凌容節目，安排好錄影時間，迫着帶備藥水返公司工作。圖左起爲金漢、凌波、容蓉、屠用雄。（敬）

輕彈淺唱

丹鳳

且說特輯

李翰祥爲了力捧余莎莉，將爲她拍攝一個特輯，叫「一個新星的誕生」，將在影片中同場加映。

如果拍的特輯是「一個脊星的殞滅」，相信會更爲吸引。

甩底妙處

頻傳來港亮相的林靑霞，却一次又一次的「甩底」，現在消息說：她決於本月廿五來港。

多甩幾次底，在報章上多見幾次新聞，有益無害焉。

現成題材

林翠籌備執導的新片，傳片名已定爲「離婚，香港式」，可說够晒新潮，而且內容不言而喻。

勝在可以就地取材，在圖中提材料實在易於反掌也。

「金玉緣」四集 黑鳳僧刧金鳳

佳藝電視今（廿五）日晚上八時卅分至九時卅分播映「金玉緣」第四集，故事的內容如下：

黑鳳僧不忘張金鳳美色，再回悅來客棧刧走金鳳，而海馬周三借機救金鳳之事結識安公子，騙安公子收受賊銀，安公子救父母心切，不加思考，一口答應。

褚二官刧得金子，爲討好十三妹慨允救助安公子，但安公子誤以海馬周三爲好，反而不領十三妹之情，兩人幾乎不歡而散。

却說海馬周三原是紀獻唐大將軍手下爪牙之一，故意陷害安公子，悅來客棧成了臨時公堂，要抓安公子，搜出賊贓之庫銀。

十奇騙十雖好 仍有大醇小疵

電視眼 ·張瑩·

麗視十三個騙案中最後一個「金」，已在上週躍現螢光幕。十大騙案或奇案的演員都不離幾個老戲骨，他們各有千秋。如鄭君綿、吳回等。

先有「十奇」，後有「十騙」，麗視方面失望是理所當然的。爲求補救，再來一次「十奇」，由於負責搜集資料的陳雲存貨極豐，而編導亦摸熟了觀衆的口味，是故製作的籌劃方面是事半功倍。

舊的「十奇」急急重播，並安排在每週四相同晚上九時的時間重播。竊以爲此舉是對抗一晚的「歡樂今宵」，利用所存的剩餘價值，打擊對方的收視率。如果一如有關方面公佈所云，是爲照顧到未曾有暇欣賞的觀衆，則重播時間應在午間，讓夜班工作者同享才對。

話說「金」一劇，橋段是以法術式的科學製金爲題材，本來是新鮮而又眞實的，君不見前數載報刊常有無知人士被老千以點金術之流伎倆詐騙全部儲蓄事（麗視的十騙其實亦全部由眞實案情改編，不過由於此類事件不大引起大家注意，而且往往是旁觀者淸，當事發時談論一陣子即忘記是人之常情。）？舊事重提，警惕發横財夢的人面對現實，未嘗不好。

但，「金」的劇情却有點令人難以置信，孤寒財主既然是出名孤寒，連兒子的薪水也要扣，又怎肯雙手奉上五百萬現鈔？又非有痛脚被執，被迫急了去報案倒有可能。

新加坡風景盡入眼簾，麗視利用藝員們在星演出期間，獵回不少鏡頭。但劇裏爲了表現藝員衆多，不惜多生枝節，使陳美琪、鍾可嘗、盧愛蓮等做活佈景板。

「十騙」演員分配方面，亦有不平均局面，記憶中，上兩部都是由同一女藝員擔任主角，雖然張惠儀演來中規中矩，仍有台詞未熟讀之弊。

今日電視節目

佳藝電視台

- 2.00 教育電視
- 6.00 節目預告
- 6.05 卡通片
- 6.10 俏巴喇
- 6.25 佳視新聞 觀點與角度 不平鳴
- 6.55 洪熙官與方世玉
- 7.50 「武則天」
- 8.30 「金玉緣」
- 9.30 教學電視
- 11.35 最後新聞

（明日節目）

- 1.00 新聞簡報
- 1.05 「午間劇場」武當弟子

麗的中文台

- 2.00 新聞及天氣報報告
- 2.15 「萬獸之王」
- 2.40 「亡命天涯」
- 3.35 「別後」
- 4.00 下午茶（婦女節目）
- 4.35 新聞及節目介紹
- 4.40 粵片「孝感動天」任劍輝、羅艷卿主演
- 6.30 今時今日第一輯
- 6.50 天氣報告及經濟新聞
- 6.55 觀點與角度
- 7.00 「小露寶」片集
- 7.30 麗視劇場「龍蟠虎踞」
- 8.00 哈哈小田
- 9.15 十大騙案
- 10.45 今時今日第二輯
- 10.50 第二次世界大戰實錄
- 11.40 奪魄遊龍

無綫翡翠台

- 2.05 粵片「陰陽配」由林鳳、高亮主演
- 3.35 新聞簡報
- 3.40 「巫山盟」
- 4.10 卡通片
- 4.20 粵片「女大女世界」任劍輝、白露明主演
- 6.15 「精打細算」
- 6.55 「三年零八個月」
- 7.30 新聞及天氣報導
- 7.55 觀點與角度
- 8.00 「龍虎豹」
- 9.00 「歡樂今宵」
- 10.15 「保鏢」片集
- 10.45 「獨行俠探」片集
- 11.45 最後新聞報導
- 11.55 英語片「鐵漢嬌娃」由奇勒基寶主演

（明日節目）

- 12.00 七彩「龍虎群英」
- 1.10 七彩「君在何處」
- 1.35 七彩「包靑天」片集

麗的英文西片精選

- 7.45 「神探艾利」
- 9.10 「特警雙雄」

明珠台西片精選

- 7.45 「獨行俠探」
- 9.10 首映名片

此英港來回經濟位機票七一九點八〇鎊，折合港元爲六千八百一十三元。以前之官價則爲九五一八元，因此賑宜不少。此間英航代理怡和公司發言人表示，新辦法對假期訪港之學生，特別有
台灣 曼谷 菲律 批發處
歡迎惠顧 地址 電話

駐港幹部招供

會昭科奇案

□孟茹口述

那自稱姓李名傑的人供稱，他獲代理碎石欄，是他的主要經濟來源，然而當盤問人員追查他所接觸的人物時，他卻無法回答。據他說，他負責聯絡的人物，他一個也不認識，而祇是按照由廣州發下來的指示，進行接觸的。他所負責的祇不過是聯絡工作。

然而根據他的供詞，他在港接觸的人物，顯然不止一名。他供稱不認識所有接觸的人物，似尚可信。根據他的描述，他奉命接觸的辦法，看來似甚爲簡單，但是保密的工作，却幹得很週到。

然而特警組人員不須要施用心理戰術，已把那姓李的說服了。唯一答應他的條件，就是當他的妻子携子返港時，讓他們留港。

可是他卻無法說出他所接觸的人物的姓名，據他說，所有由他負責接觸的人物共祇三人，全部都用代號，他的供詞是被認爲可信的，特工人員在國外工作，不管接觸任何人物，全部都用代號，以免對方發覺。

再盤問下去時，那姓李的透露說：「一年多以前，我所接觸的人物中，除了三人外，尚有一名男子。」

特警組人員追問下去，他說道：「我不知道他的姓名，也不知道他的職業。」

「他的代號是甚麼？」

「他的代號我也忘記了。」他回答說。

「你能描述他的模樣嗎？」

「我祇記得他的身裁高大，約比我高了四五吋。」

「六呎嗎？」盤問他的人員問道。

「也許是六呎，」他回答說，「不過我不能肯定。」

「你身高多少呢？」

「我高五呎五吋。」

「那麼你接觸的運用人員身高五呎九吋，或十吋？」

「也許是的，」他回答道：「他的臉型是長型，鼻子也很大很高。頭髮剪得很短，平時衣着很整齊。」正當盤問人員要追問下去時，他繼續說道：「噢，我記起了，他的代號是女人的名字，甚麼玉，我想不起來了。」

負責盤問的特警組人員立即聯想到，在那由邊界人員押送返總部的嫌疑人物，藏在鞋底的小紙卷所寫的一名人物的名字，稱爲恩玉。那也是一個女人的名字，而且那玉字也很巧合，但是盤問時不能先向被盤問的人提示，最好由他自行說出，方才能作爲確實的證據。祇有在他無法復憶時，方才給他一點提示。但是繼續追問那姓李的人，他始終堅持無法復憶，他回答道：「我已沒有見他差不多超過一年來了，上面命令我不再和他接觸時，我懷疑上面恐怕被敵方發覺。」

六五

迎龍怪談

·夏灣月·

論舉報貪污 係抵炒魷魚

據說，有個打工仔，因舉報其波士貪污，不時借三幾百，又要買靚酒奉獻，結果被其波士炒魷魚。

有人認爲咁攪法，以後要搵人舉報至得，飯碗都打爛，慘過見官打卅板，但係騷落，則又並非冇應炒之道，有時舉報貪污之人，確係抵炒佢魷魚者也。

現時廉政署好唔得閒，幾多大件案都未得開處理，濕碎到二三百與貪污收洋酒，算得乜。如果咁都理埋，實係會閼親者也，所以搵的咁濕碎之事去控告，即使唔係立心阻差辦公，都係阻官辦案，確係唔抵炒點得。

舉個例，廉記現在正把注意力集中在近來之蝕慾股票，有些股票，宣佈派息之後，就跌到有牙，大概一早就有人知，所以提前拋出幾百萬股，那時未宣佈，到成棚牙都甩晒，於是一早放貨之人，自然就剎到盆滿砵滿，唔講遊埠，打跛腳都食得過世，兼有得澤及後人。

但係誰人識得此天機？證券專員、商業調查科就要調查，廉記職責所在，當然唔會放過責任，非查吓不可，睇吓有冇人貪污，乘機發財。

所以，廉記對付此種大案都已經忙到唔抖得氣，倘搵的濕濕碎之貪污三二百元去閼佢地，認眞唔通氣啦，直情係阻官辦案啦，咁你話抵唔抵炒？香港從來多貪污，做上級者，早已習慣隻眼開隻眼閉，抱住泥水佬開門之心理，求其過得人過得自己就算，有分分鐘搭到正來做者也，所以三二百之貪污，就算係小兒科，唔多當一回事，如果有人當正一回事咁去見官，即係增加佢地之麻煩，使上級麻煩，自然又係抵炒。再講，天下間不平事太多，樣樣話要合理，話得多，人地反爲話你窮錢。

花鼓謠

□南宮搏

斬十隻手指

在同時，醫生上前來，按她的脈，以及拉開她的頸項扣子。

現在，朱貞娘重重地透了一口氣，酷刑，她全身都抖顫着，面對着酷刑，她再不能自制了。

「行了！」醫生突然宣佈。

於是，嘍囉們將她的身體放平，使之躺在一塊板上，接着，就用粗繩將她綁縛！

「先斬甚麼？」施刑的嘍囉向醫生詢問。

「嗯——」那醫生看看她纖纖的十指，似乎有所不忍，稍爲猶豫，再說：「先斬她的腳趾吧！」

她是纏足的，但自流亡之後，她的小足已經放大了。現在，她的右腿被屈起，使腳底踏實在木板上，有兩名嘍囉按住了她的小腿和膝蓋。

於是，她看到那名行刑的嘍囉取出了一把肉店中切割豬肉用的屠刀。

在一瞥之間，她的心房劇烈地收縮着，刀鋒尚未及於她的肢體，她就暈了過去。

於是，行刑的嘍囉大喝一聲，揮刀砍下。

激心的劇痛使得她從暈中醒來。大叫，但是，她立刻又痛暈了。

於是，第二刀又迅速地砍下，她再度甦醒和痛叫以及再度暈眩。

兩刀，將她右足的五趾全斬下了，醫生將先行調好的藥末，迅速包在她的創口上，緊紮之後，再將她的腳高舉。

朱貞娘滿頭汗水，又自暈迷中醒來，那一名醫生灌一些酒在她口中，引起了她的咳嗽——

就在同時，行刑者已將她的左腿彎屈，又是接連的兩聲大喝，她左足的五隻腳趾，也被砍下了。

隨後，如法炮製，包紮，將她的左足也懸高。

朱貞娘已沒有了知覺。

但是，奉命行刑者却不理會她的境況，再縛她的右手。

這時負責照料的醫生，又萌生了不忍之心，他看看她的手，迂滯地說：

「大王不是要她死的啊。現在再動手，她的手指一斬下，人會立刻死去的哩！」

監視行刑的頭目作了一個手勢，制止嘍囉，隨問醫生，「那怎麼辦呢？」

「我想，先將斬下的腳趾拿了去給大王看，報告大王，已經先斬了腳趾，如果再斬手指，那會立刻死掉，倘若候過一二日再用刑，可保不死！」

那頭目拾起血淋淋的十隻腳趾，放入陶盤中，捧着給羅大王看。

一〇六

紋外之音

□黃思騁

「祇要她肯答應，要我再出一筆錢我都可以考慮。」

「多少？」

「五萬至十萬之數。」

「我來試探一下她的口氣。」

「不可造次，珊珊，因爲你猜不透她將是個甚麼反應。」

「沒關係，我相信她看得開的。」

「你眞的對我有興趣？」

「我過去還不知道我們是否合得來，但現在已經証明了。」

趙秀峯對珊珊有點看不透，她過去看來是個十分理智的女人，很難接近，但是這次，似乎整個人都變了，連一點保留也沒有。不過從她嘴裏說出來的話，在未經証實之前，仍不妨採保留的態度。

「珊珊，我以爲這件事暫時不能讓阿女知道，一切聽其自然吧！」他說。

「我也祇是說說罷了，我不會去冒這個險的，萬一她向我興師問罪，那末她是老闆娘，我是女職員，如何抵擋。」

「關於我們的事，她總有一天會知道，用不着由我們去告訴她的。」

他們熱烈地擁吻的時候，放水的聲音從浴室裏傳出來。

「你說你是水軍都督，但我要來個火燒赤壁。」趙秀峯說。

「我不會怕你。」

趙秀峯替珊珊除去衣服，然後欣賞她的一對頗富彈性的乳房，說道：「在你的身上有好幾樣屬於上品的東西。」

珊珊顯出頗有自信的樣子，說道：「我知道你所指的是甚麼。」

「你自己一定知道，」趙秀峯說：「它們看來非常有彈力，好像打過氣的樣子。」

「但你不一定知道它們還有特殊的功能。」

「甚麼功能？」

「非常敏感。」

「我知道了，這是你的雷達中心。」

趙秀峯用手去撫摸，那地方飽脹得像一個剛灌氣的皮球，乳珠因亢奮而勃起着。像這樣的乳房，祇能見諸一些處女而不是像珊珊這種年齡的女人。

「眞是了不起，珊珊，你的乳房結實得使人懷疑曾經灌過蠟。」

「你見過灌蠟的乳房嗎？」

「我沒有，我祇是想像而已。」

「灌蠟的乳房是不可能有彈性的。」

趙秀峯一面揉撫一面欣賞，珊珊的身子因興奮而一陣陣的抽搐着。

「水放滿啦，還不去閂水喉，」珊珊說。

一〇九

話開

……本港吸毒的人數過去曾超逾十萬人，而且有七成以上曾經接受治療的戒毒……年，除了接受戒毒治療以外，還必須接受嚴格的紀律訓練，學習技能及進行繁重的體力勞動工作，以養成他們注重組織及自律的習慣，俾該批……動中滌除對毒品的思念，另方面則藉此鍛練他們的體力及認識羣體生活的樂趣；此外，當然也還有在所內工場從事的各種操作，例如製衣、做木……

小說

降龍珠

□東方玉著

她這一招一引，使的正是佛門「接引神功」，把逖谷老人一記掌風，原封不動，向右引了出去。

逖谷老人沉聲道：「和你們這些小輩，還有什麼理好說……」

話聲甫落，突覺自己劈出去的掌力，被人向旁引開，不覺雙目精光電射，「好，好，瞧不出你果然有點門道，」洪笑一聲道：「好，學了一手佛門『接引神功』，就在老夫面前逞能，今天不給你們一點顏色看看，還當老夫是紙糊的呢！」

說到這裡，目注白玉霜，沉喝道：「女娃兒，妳小心了！」

舉手緩緩推出一掌。

蘇飛娘道：「白姑娘，還是讓小妹接他幾招……

身功力，奇高無比，蘇飛娘決非其敵，但這話又不好明說，祇得笑了笑道：「這位老丈指名要我接他一掌，還是由我來接吧！」口中說道着，右手一揮，使了一招「手撥五弦」，五指舒展，斜裡發出一掌，人卻隨掌一側，避開了正面。

那是因爲逖谷老人要她「小心」，試想對方一記掌力，被自己引開，心頭氣憤之餘，才發的掌，口中又在叫自己小心，發出來的掌勢，卻如此緩緩擊來，如果不是暗藏殺手，必是存心誘敵，暗發什麼歹毒功夫。

她這斜發一掌，正是測驗對方這一掌的強弱，側身避開正面，就可以有充裕應付對方暗藏殺手的時間。

果然，兩股掌風驟然一接，逖谷老人這一記掌力，竟然柔軟如綿，白玉霜祇覺自己的掌力，好像擊在一團棉花之上，無處着力！

這原是電光石火般事，等到你發覺掌力無處着力之時，逖谷老人的掌力，忽然發出強大的反彈之力！

差幸白玉霜已經側身讓開正面，但饒是如此，依然被那反震之力所波及，身不由己的往後斜退了一步！

心頭不禁大爲凜異，暗道：「這老兒掌力十分古怪！」

通天跑街

□小蠍

初哥徘徊九如坊

有一天，恰是週末了班，砲叔從洋行寫字樓下走去九如坊一間老爺電影院睇戲，那是專映二手粵語片的廉價影院，在戰前，大堂僅收六毫，砲叔當時身職後生，月入五張青蟹左右，九如坊的票價，正配他的身份。

砲叔看的一場電影，乃是薛覺先與鄭孟霞的「銀燈照玉人」，現今薛老揸墓木早拱，霞姐仍在娛樂圈混跡，垂垂老矣，在戰前，兩個俱是天皇巨星，男的風流倜儻，女的艷麗風騷，携手拍演所謂「艷情戲」，最合何尺，那套電影由現已作古而當時號稱新潮派導演的李應源執導，內裡居然也有穿插片段「床上戲」，時代不同，大膽露骨鏡頭，那時女角半露酥胸，或稍作挑逗性動作，男性觀衆則鼓掌喝采，大叫過癮。

砲叔睇完電影，溜躂街頭，回味若干和味鏡頭，心旌搖蕩地徬徨不已，霍然想起此地正是九如坊，白領先生們時常提起乃「相宜夾大秤」尋芳作樂之地，今日適值出糧，袋袋平安足有四張青蟹，財雄膽大，不由掀起冶遊之念。

須知九如坊雖係著名「雞竇」，但俱屬私寨性質，並無市招或標幟，以廣招徠，是以砲叔在那裡橫街窄巷盤旋成個時辰，像隻盲頭烏蠅，毫無要領。

砲叔瀏覽所見，都是家家戶戶緊閉門扉，行人家若晨星，砲叔自問雖則色膽包天，然而也不敢亂拍門戶，被人怒罵「白撞」，遇到八婆之流，一連串「大吉利是」纏個不清都有份。

因此，砲叔有心問津，卻乏人引導，致摒於桃源之外，暗自感嘆無福享受美人恩，打算離開九如坊，黯人了之。

正打退堂鼓之際，驀地柳暗花明又一村，半途殺出一個程咬金，打救砲叔。原來狹路相逢一個四眼仔，是砲叔寫字樓的白領先生，也是砲叔的頂頭上司，四眼仔見到砲叔徘徊於九如坊，東張西望，肚裡早已明白，斯人老馬識途，乘週末寮撈靜水，與砲叔目的相同。

一〇一〇

吳興的喪俗

浙西水鄉地區，有杭嘉湖三府，杭即杭州，嘉爲嘉興，湖乃湖州，這是江南富饒之區，也是魚米之鄉，在以往，人民生活得非常舒適。

湖州是過去的府名，其首縣爲吳興，正因爲地方富裕，讀書人多，一向注重禮儀。

吳興東北與江蘇交界，西北與安徽毗連，靠近太湖。當地人多養蠶，爲出產絲綢、毛竹、松木、筍、藕、魚、菱……花卉水果的優美水鄉，雖非通商碼頭，但市面繁榮，因人民勤於耕種，故無荒蕪之田。

當地迷信特多，茲就死與方面的迷信記之如左：

「成殮」人死後成殮，例擇單日；如適酷暑，則於當天小殮（蓋棺），三日大殮（釘棺）。親族送禮，近遠不同。近者送素席一桌或「普佛」（僧道誦經）一堂，疏者則送帛箔銀錠。

「弗穩把定」病人斷氣前，要坐上蒸椅，或巴斗上穿壽衣，叫做「弗穩把定」，取後代一切會弗得穩，把得定之意。

「孟婆湯」病人臨死，使口含銀錠或眞珠，手中拿着以甘露葉做成的麥角和茶葉一包，認有此兩物，即可以不再喝「孟婆湯」了（北方名迷魂湯），一面交死人手口一面喃喃地念着：「手中自有甘露葉，口渴還有水紅菱！」的詞句。

「剝衣亭」俗傳人死後，須經過一亭，衣服會給那些惡鬼們剝掉，所以在穿壽衣時，家人們各唸送終詞：「兩件衣服那裡來？我件衣服家裡來，文武織補太監裁，觀音娘娘開得領結和紐絆，彌陀穿去不要再回來！」邊穿邊唸後，據說即可使死者平安過亭，免遭剝衣了。

「買路錢」出殯時，靈前有專人沿路拋散冥紙箔片，叫「散買路錢」，意防窮鬼惡魔阻路。

「超度」凡是因生產而死的婦女，爲恐她們入「血河地獄」，家屬要紮一死者草像，並每七天加一滿團，着紅裙，懸在寺廟掛鏡內，至七七四十九天，延僧道誦經作法，並燃放燄火，紮紙人紙馬……以及鬼相，連同死者草像一併火化，使死者得以超生。

「忌百歲」年老人活過百歲者，忌諱人稱百歲之數，都說九十九。如恰週八十一歲壽終時，則認作九九八十一是財數算盡，後代會從此窮敗衰落，要趁病人氣絕時，用一個算盤把子拆散，禰留拋出，認爲用此法即可破除，眞迷信也。

菩薩風雲

諸葛青雲著　余丹青插圖

「屋漏偏逢連夜雨，行船又遇頂頭風」，這本是一句怨艾之詞，但樊小倩此刻却渴盼「頂頭風」，而不可得！

因爲倘若有陣「頂頭風」，她便可借勁使勁，來個凌空翻回，或是止往前撲之勢。但她所盼來的，不是從前方吹來的「頂頭風」，竟是從上方及斜後方吹來的「壓頂風」和「頂尾風」，卻教這位業已把力盡用盡，全身凌空的白骨幽魂樊小倩，如何禁受得住？

十三、

說時遲，那時快，樊小倩一聲怒嘯尚未出口，她那凝肥臃腫身軀，業已前飛丈許，跌入了「菩薩潭」內！

水花四濺之下，有人拍手哈哈大笑！

這發笑之人，正是剛從大堆嶙峋亂石中，走出來的白樊素。

「黑衣無常」余信，和「黑煞神掌」溫忠，本未覺察有人，這一聽得笑聲，才向狄華康、白樊素二人注目打量。

連那位剛剛從空中落足岸邊的「豹爪天王」鄧必顯，也復回頭觀看。

鄧必顯這一回頭，狄華康和白樊素，方看見他眇了一目，左眼睛珠已失，貌相分外兇獰！

兩撥人物之間，祇是互一瞥，便未加理會，全自目注「菩薩潭」水！

因爲這時最引人興趣的事兒，是那「菩薩潭」內，所飛翻四濺的滔天浪花！

那位「白骨幽魂」樊小倩，本已極爲臃腫，極爲醜怪，但一經落水之後，她的臃腫醜怪，却反而減了幾分！

並不是這「菩薩潭」水有甚麼能够使人化媸爲妍，脫胎換骨之功，而是潭水之中，有個更臃腫，更醜怪的東西在內！

常言道得好：「不怕不識貨，祇怕貨比貨」，這一比較之下，樊小倩原本的臃腫醜怪，遂立時減了幾分，反有些嫵媚起來！

潭內那樣比樊小倩更臃腫，更醜怪的東西，究是甚麼？

是隻比桌面還大的奇形巨黿，也就是那隻背上鍋有武學眞詮，被稱爲「菩薩毒」的「菩薩黿」！

「豹爪天王」鄧必顯知道這類巨黿，最嗜食之物，便是孕婦腹內的「紫河車」，竟不惜大下辣手，弄了三具安裝在「寒鐵倒鈎」，暨「蛟筋長索」以上，前來垂釣！

這樣做法可以避開覬望，不受「菩薩冷」、「菩薩螯」、以及其他企圖取寳的武林人物滋擾！

結果居然奏效，那隻菩薩黿嗅得「紫河車」的氣味，不單先期出了潭心水眼，並已吞下了「寒鐵倒鈎」。

一〇〇

港澳諜影

·上官斌·

九九：發現追捕的人

葉萍爲免使六姑對自己懷疑起見，所以硬着頭皮說：「是，我住在這兒很久了，」接着又說：「假如妳有興趣的話，我可以和妳到各名勝遊覽。」

「好，好……」

葉萍漸漸發覺六姑談話態度有點閃閃縮縮，吞吞吐吐，所以祇和她談些澳門一般情形的事，而不涉及她本人。

六姑祇問：「葉小姐，妳明晚還到『中央』嗎？」

「我想再去，妳呢？」

「那好極了，明晚八時，我們在『中央』再見！」

六姑說畢，截一輛三輪車向海邊駛去了。

那邊葉萍先返杜士家裡，林浩見了她便問：「妳說那個神秘婦人，今晚有沒有到賭場？」

「有，而且還認識了她，」葉萍跟着把今晚結識六姑的經過告訴他們。

杜士良也嘆爲奇妙的，打趣的說：「幸而六姑拿妳的錢博彩，每次都贏，如果輸了的，你們今晚可能還未認識，葉小姐，憑妳的眼光，妳認爲這位六姑是什麼身份的人。」

「有些官太的樣子。」

的過氣官太，以今日的澳門來說，我相信還有許多落難官太呢，」林浩輕鬆的說。

「照我看，六姑當然是屬於有點錢的過氣官太，」葉萍推測的說。

杜士良沒有表示意見，祇說：「此時此地，像六姑這樣的女人，是值得注意的，葉小姐，還是請妳多多留意。」

自此之後，葉萍每晚都到中央賭場去，她的目的，不祇觀察六姑，而且還想在賭場上有所發現。

一晚，六姑因爲手氣甚好，贏了幾百塊錢，離開賭場時，堅要葉萍去消夜，而且興高彩烈，還吃多了點酒，終於有些醉意，葉萍迫得要送她回家，六姑初時還有點不願意，說自己回去便成，但她終於覺得不支，祇好答應了由葉萍送她，當她說出自己住處時，她在三輪車上已沉沉睡去。

晚上十一點多鐘，澳門的河邊新街，顯得非常幽靜，而河上也一片冷冷清清，葉萍怕回來時沒有車子，便對三輪車伕說：「等會兒送這位師奶回去，請你在門口等一等我，」接着又說：「她吃醉了酒，到

新華·新都

急先鋒橫掃罪惡城

明天獻映

警匪片霸

巨輝獻煌 羅倫蒂斯

最暢銷內幕名著改編

提名金像獎影帝 阿爾柏仙奴

ACADEMY AWARD NOMINEE BEST ACTOR

揭露黑幕道出市民心聲！眞人眞事眞英雄！不宜兒童

"SERPICO"

AL PACINO

台灣物產價廉物美

台灣民生物產有限公司

尖沙咀東英大廈、灣仔莊士敦道東生大廈、旺角荔枝角道、北角英皇道各店，常備各種台灣物產，大量供應，歡迎參觀選購！

港九影院聯合廣告

京都·新聲

萬人矚目 奇俗·得回脫 味無窮 點只係神吽簡單

五粒星發行巨片

魔僧

主演 法蘭高尼路 妮妲梨狄龍 珊蒂斯

新聲今午夜場：倩女爭春

紐約·凱聲 3-816656 5-768721

今天最後獻映

哥倫比亞公司特藝七彩巨片 紐約四場 凱聲五場

純潔的消逝

紐約今晚九點半義映：大白鯊

明天獻映 環球公司盛大巨片 大白鯊 即日各場預售票 觀衆購定座 請早入座 不優待加價

福星·油麻地

打鬥動作激烈驚險鏡頭使人胆裂心驚武俠巨片

流星蝴蝶劍

宗華 李修賢 王鍾 王俠 岳華 羅烈 領銜主演

油麻地下期：阿福被鬼迷

海運·百樂 H702412 K678091

最後五場 十二點半 兩點半 五點半 七點半 九點半 百樂中環售票處 恒星戲院

良宵花弄月

明天盛大獻映 大白鯊 今起訂座

海運午夜場：五嶽龍蛇

京華·快樂·金冠

今天五場聯映 畢蘭加士打最殘酷戰爭巨片 汎亞發行

原野急先鋒

後晚午夜場 少林寺十八銅人

最後今天五場 魔僧 法尼高尼路主演 明天五場聯映 原野急先鋒

今午場京華：英雄傳 夜晚快樂：八大俠盜

新合·國都·聯邦 K719514 H713619 K862123

兩院最後今天 俠女 導演：胡金銓 徐楓主演

只今天映色情西片 偷摸偷摸

明早場新聯：死亡遊戲 今點半五大開眼界

聯邦明早場：快手 今五點半七點一日嬌娃

兩院明天首映 海魔

明早場一正天採花賊

後晚午夜場：投胎人

總統·華盛頓·帝國

今最後 優待學界 設價票 學生輔助讀本 老少咸宜

地心探險記

帝國今映 千伏妖 一〇夜神燈

明天映 天蕩迴腸愛情巨片 情未了

東方·域多利·國華·國賓

今明最後 不宜兒童 雄飛車派型格夠夠夠

過山豹

國賓今映 流星蝴蝶劍

後天 警匪火併巨片 劫匪

翡翠·李活荷·亞洲·好景

蝴蝶谷中！今天五場 請早定座

翡翠荷李活加午夜場

流星蝴蝶劍

楚原導演 主演 宗華 陳萍 鍾華 岳華

邵氏全紅星主演

天羅衣紗刀槍不入

麗都·麗華·民樂·北河·英華

麗華 北河 英華 今天最後五場

雛鳳寶劍笙雪詩梅龍 主演

三笑姻緣

麗都 民樂 今天最後 愛情長跑

明天獻映 海魔 孟飛 川原 主演

今午場公餘 北河飛鳳舞龍 明早英華：南北兩家親

倫敦

最後五映場 壹士公司出品

科學怪人新

明天獻映 大白鯊

文華·明珠

今天三場獻映 請早定座

新藝瑪發行·派拉蒙出品

場面偉大 戰爭與和平

文華午夜場：少年與少婦 明珠 相思河畔

娛樂·寶聲·英京

情有獨鍾！今天五場 請早撲飛

江湖殺手·武林前輩

流星蝴蝶劍

楚原導演 主演 宗華 陳萍 鍾華 岳華

邵氏全紅星主演

七星毒針所向無敵

皇后·皇都·麗聲·黃金

今天五場獻映 皇后.麗聲.皇都

狄龍公司發行鹹濕笑片

鹹濕天方夜譚

兩大明星脫門剝光！

黃金 任白戲寶 紫釵記 續映

下期獻映 阿福被鬼迷

新華·新都·豪華·大華·華聲

欲罷不能展映一天

聯美公司緊張火併王牌警匪片

安東尼昆．易法蘭圖演

瘋狂大賊王

明天盛大獻映 急先鋒橫掃罪惡城 阿爾柏仙奴作

新華今晚夜：海魔 新都明早大鐵剛金盜

第二週映！請早定座

歐洲公司出品．港九實地拍攝

性感肉感風趣色情片霸

桃李滿門

安妮琵莉 青春玉女大作

有色有聲 多姿多彩 不宜兒童

閒話香江

毒海苦無邊

本港吸毒的人數過去曾超逾十萬人，而且有七成以上曾經接受治療的戒毒者，在不久之後又再行吸毒如故，所以，毒品在過去向來位居本港「三害」之首。最近兩年間，由於當局大力掃蕩販毒份子，不斷粉碎販毒集團組織，使毒品來源短缺而售價暴漲，不少癮君子因經濟能力所限，無法再行吸毒而紛紛要求戒毒，這樣一來，癮君子的數字年來才逐漸於減少。不過，這亦並非說毒品已經不再禍害本港居民，事實上，毒品仍然像洪水猛獸，無孔不入；尤其是一些意志未夠堅定的青少年，更容易在壞分子的誘惑下而陷進吸毒的羅網。

對於誤入歧途的青少年吸毒者，本港近年均將其集中在大嶼山塘福戒毒所接受戒毒。據該戒毒所的紀錄顯示，在該所進行戒毒的青少年吸毒者，年齡普遍是由十七歲至廿一歲，而年紀最小的一位，則竟然祇有十四歲，由此可見毒品對社會的禍害是何等重大了。

塘福青少年戒毒所的目標，是看重使誤入歧途的青少年，除了接受戒毒治療以外，還必須接受嚴格的紀律訓練，學習技能及進行繁重的體力勞動工作，以養成他們注重組織及自律的習慣，俾該批青少年吸毒者重新踏進社會後，能夠有效避免再受毒品的誘惑。

由法庭判處進入塘福戒毒所戒毒的青少年，通常是先行接受三個星期的斷癮戒毒；該所施行的戒毒方法，一般僅是給予戒毒者服食鎮靜劑以減少身體上的痛楚，而絕不使用藥性較烈的美砂酮。在接受斷癮戒毒的三個星期內，戒毒者每天要熟讀所內規則，學習所內的嚴格紀律；當身體復原後，戒毒所督導組的人員，才依照戒毒者不同的家庭背景、犯罪紀錄、教育程度及工作經驗而分別分配工作。

塘福戒毒所對青少年吸毒者分配的工作，通常是以開山闢路的體力勞動為主，例如替當地的村民築路、建設籃球場，或將荒地闢為菜園等等勞動中滌除對毒品的思念，另方面則藉此鍛鍊他們的體力及認識群體生活的樂趣；此外，當然也還有在所內工場從事的各種操作，例如製衣、做木、製造鐵器及藤器用具等等。

塘福戒毒所對青少年毒犯的管理，是以啓發、誘導為主，所內不施行體罰，對於頑劣的青少年吸毒犯，唯一的懲罰祇是要他們搥石塊，不像其他監房那樣設有「水飯房」，而該所的毒犯在工作人員循循善誘下，亦大都能夠自覺地改過自新；進入塘福戒毒所的青少年毒犯，留所期間最短的祇為六個月，最長的不超過一年半便能將毒癖戒除離所，而且在離所時還都能習到一技之長，以便重投社會時可以自食其力。

塘福戒毒所的工作人員曾再三指出，該所是以紀律嚴明、個別輔導、體力勞動作為改造青少年吸毒者重新做人的方針，而據資料顯示，以此種方法使青少年不再犯法及吸毒的成功率，已經達到世界水準，年來美國及歐洲一些國家，便經常派員前來該所考察借鏡。

「毒海苦無邊，幸回頭有岸」，進入塘福戒毒所的青少年吸毒者多數都能夠回頭是岸，這無疑是該所的成功。（易風）

美國新崛起歌星唱片銷路不穩定

美國唱片商，在近幾月來，無不感到皺眉，原因是由於不少著名的新崛起歌星的小唱片，銷路突然間相斷下降，甚至是一些熱門的歌曲唱片，銷路也沒有以前那樣「令人滿意」。

就拿目前被譽為「超級巨星」的艾頓·莊（ELTON JOHN）為例，他在過去所灌錄的十三張細碟新唱片，從未排在銷路的十二名以後，可是，根據最近的紀錄顯示，自從不久前他那張「建一個自己的窩」，銷路排在十四名之後以後，他接着而來的新唱片，已經呈現一蹶不振的情況，最近的一張新唱片，竟然跌至四十二名，使不少唱片娛樂商感到震驚，令到歌迷們感到奇怪。

同一個情形，也發生在約翰·丹華身上（JOHN．DENUER）身上；在此之前，約翰有兩張唱片，都是列入冠軍歌曲，可是，一個月前，約翰丹華的一張新唱片「飛走」，卻已經跌到第十三的位置。

還有蓮達·朗絲蒂（CLINDA RONSTADT）也有類似的情形；她以前的唱片，都在五名之內，可是，去月底初，卻跌至十三名，本月初，甚至跌到第二十五名，可見形勢起來越不妙。

美國唱片商認為，這種現象，與美國經濟衰弱有着不能分離的關連，很多年青人，並不像以前那樣，過度熱衷於聽唱片，因此，著名的紅歌星，也受到了冷落，銷路數字每況愈下。

當然，也有一些歌星在這個時候，再度抬頭的，例如本港歌迷所熟悉的「木匠」兄妹，雖然有一段時期，卻跌到令人不忍卒睹，可是，最近，他們又再度浮現到第三十八名的地位，使他們挽回了不少聲勢和臉子，唱片的銷路，卻依然不能與三年多前的一段時期相提並論。（杜朗）

西德男學生學編織。

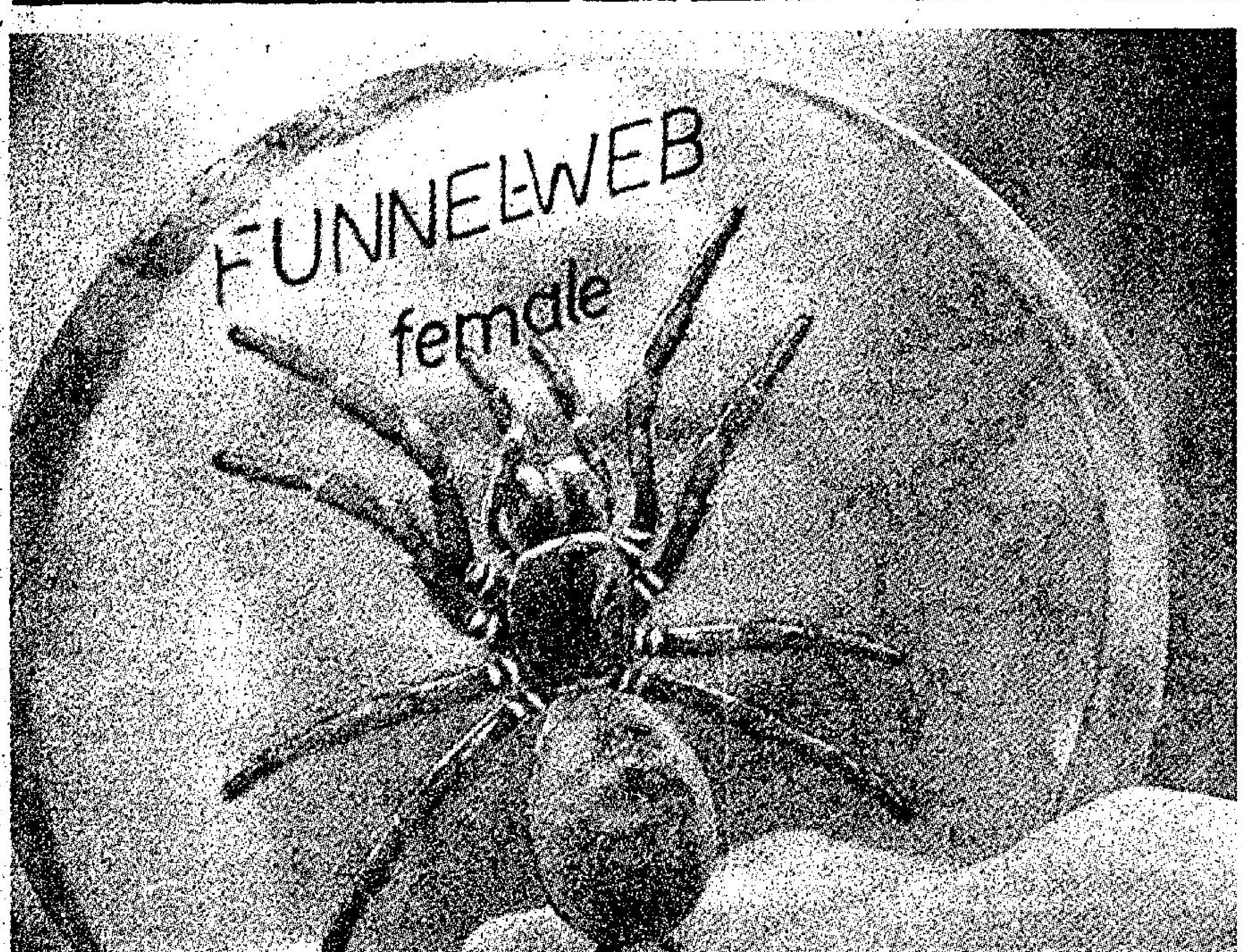

世界最毒的蜘蛛

世界最毒的蜘蛛

在香港也偶然發現毒蜘蛛，但是如果以體積來說，澳洲的漏斗蜘蛛，可能是世界上最毒的蜘蛛，或是有毒的動物，因為仍未發明一種可以解毒的藥物，牠們分泌的毒液是極厲害的，被咬一口幾乎可以確定非死不可。

但是澳洲的一位女蜘蛛研究家域姬，每天都處理漏斗毒蜘蛛，但它的毒液是有用途的，醫生把此種極毒的蜘蛛保留下來，是用來治瘋狂犬症及其他動物的癲瘋病。域姬是雪梨的一間公司的技術顧問，所以工作是處理所有毒蜘蛛，不過，其中以漏斗毒蜘蛛最兇。她進行的研究與發現，使人更加害怕，最初以為此毒蜘蛛局限於雪梨地區及北部海岸，後來才發現在維多利亞省的邊界及遠至西部以一條河流，甚至澳洲中部，亦發現此種毒蜘蛛。

不少毒蜘蛛極兇，以漏斗毒蜘蛛來說，據報有幾個小孩子，被咬一口兩小時即告斃命，成年人的體質較好，有生還的較高機會，但許多人還是捱十二小時後，不支喪生。

當被此種毒蜘蛛咬了一口之後，在死亡時是極為可怖的，被咬的人極為痛苦，冒汗及呼吸急促有時口吐白沫，心跳加快，因為氧氣供應不足，皮膚轉為藍色，瞳孔收縮，對光的反應完全消失。

域姬說被蜘蛛咬了一口，救命最要緊是加快前赴醫院，但最好能捉到那隻毒蜘蛛，因為如果是被漏斗蜘蛛咬了一口的話，注射於毒液亦是無補於事的。她警告如果已認出了是被此種最毒的蜘蛛咬了一下的話，用刺激劑或給他喝水，是一件最危險的事。因為毒液加速被腎臟吸收，如果是有疑問的話，又不知如何立即處置，最後是用肥皂水洗洗傷口，把表面的毒液稀釋了，立即把傷者送進醫院，不必多做其他無用途的事。

因為醫學界仍未能分析漏斗蜘蛛的毒質成份，醫生祇能治療中毒後的表面象徵，身體強健的人就大有機會支持下去，身體虛弱的人不易渡過難關。

域姬是個芳齡廿四的棕髮美人，她集中做實驗室的工作，尤其是對於蜘蛛的研究與探討。她不大寫有關毒蜘蛛的文章，但是她又提出警告說，預料在夏天，有許多被毒蜘蛛噬咬的意外事情發生，在天氣濕潤的日子，更要提防，她說：「倘若是下雨天，在澳洲是可以預料到室內有更多的蜘蛛出現的。」

那些蜘蛛在該時期進行交配，也是它們的繁殖日子，同時雄性的蜘蛛吸取蜘蛛的一種液體，相當於吸入蛋白質，滋養身體。

域姬及一般做園藝的人一個極重要的警告，即使是戴了橡膠手套，亦未必能避免毒蜘蛛的咬噬，她指出漏斗毒蜘蛛咬人時極兇，它的螫針有如一把利劍，可以刺穿橡皮層，然後再把毒液，如打針一樣射入人體肉。

不要以為蜘蛛祇在地面建巢或是在牆角結網，任何潮濕的地方及沒有陽光，都是可能被它們結蛛網的。域姬說人們可以認出蜘蛛來襲擊的姿勢的，當一隻蜘蛛的後腿伸高，就是一個訊號，最好是避開，它維持這一個威脅的姿態廿分鐘之久，你有充份的時間來對付它。（小兵）

七彩詩筒

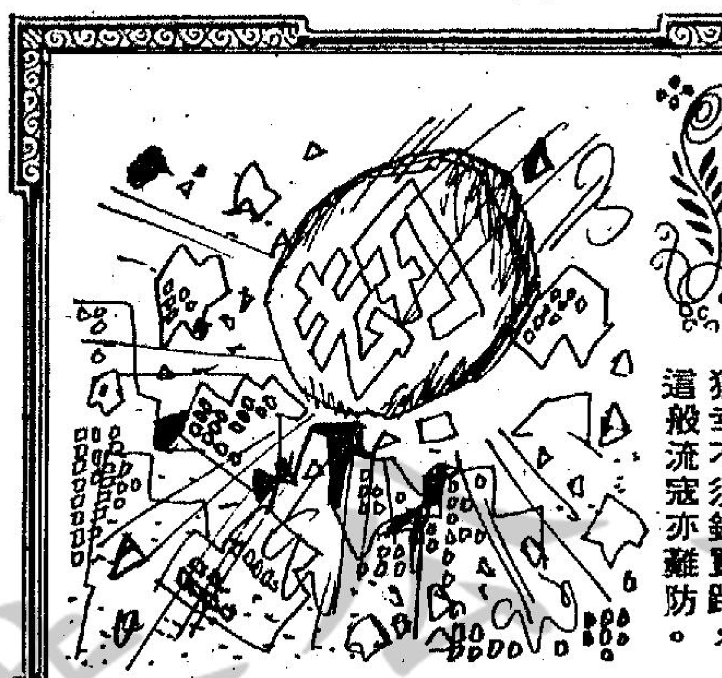

城市「流寇」　詩：高景　圖：華生

打家劫舍登門去，
剪徑無如箍頸強，
猶幸不須錢買路，
這般流寇亦難防。

劫案頻生，登門者有之，當街箍頸者有之，可比「流寇」，任意「打游擊」，只差未對行人收買路錢而已。

成人康樂中心

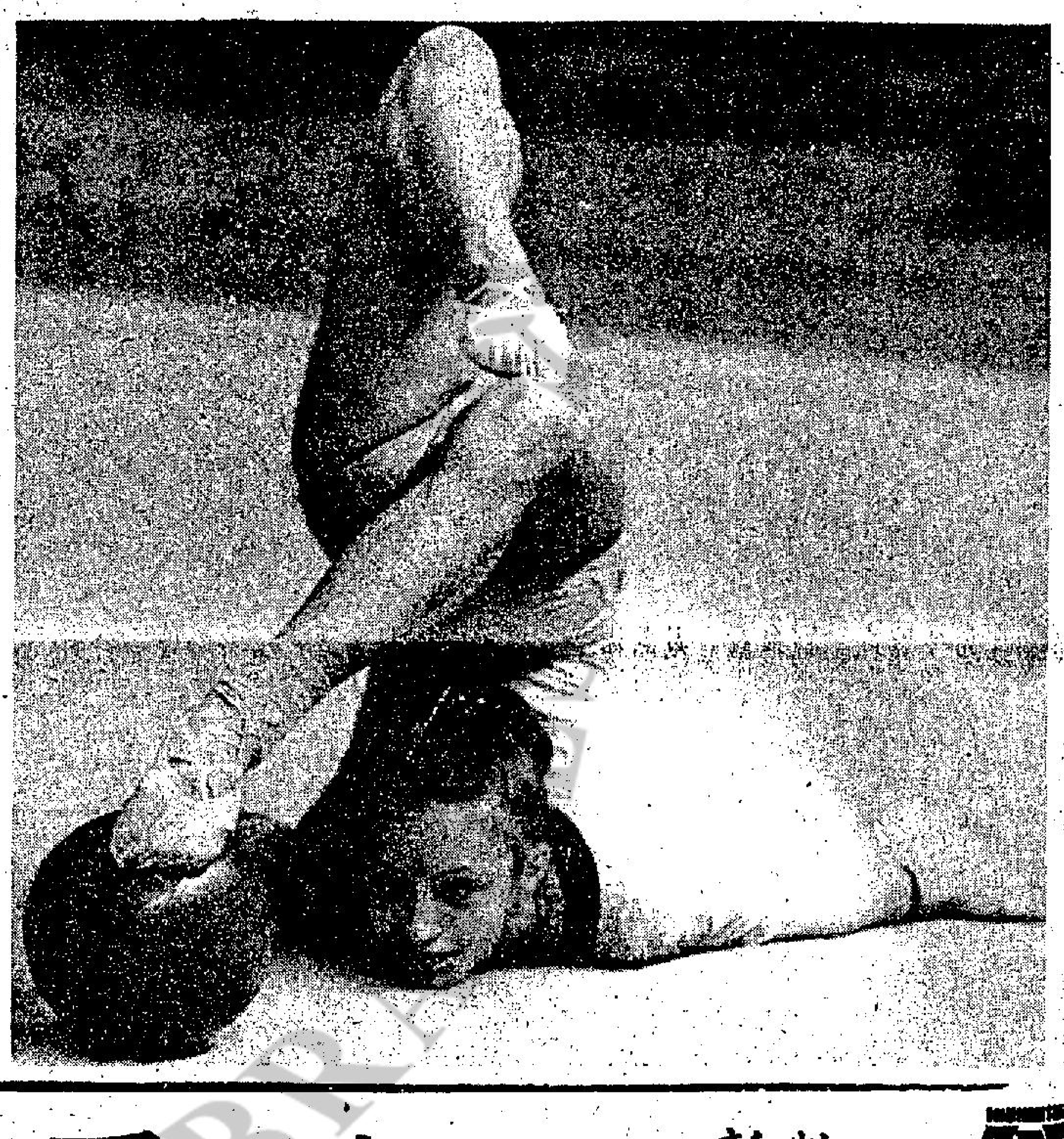

香港普羅大衆，多是受薪階級，工餘消費不見充裕，高貴場所，往往裹足不前，唯有看場電影，隨着人潮在擠迫街道上轉兩個圈，或呆在家裏看電視，通常就如此打發假日。

安份的成年人似乎沒有好去處，但請不要忽略一處好地方——成人康樂中心，可能本港平民對之有些印象，但真正明白其意義和善於利用的卻不多。

康樂中心是教育司署成人教育部設立的，用意是配合目前環境，以輕鬆的消費供給康樂活動，以調劑身心，而且還可以認識上各行各業的朋友。更能不拘形式，在輕鬆愉快的環境中學習各方面的知識。是一般人合適的活動場所。

本港各區均有康樂中心設立，香港方面：西區設於李陞官立學校，中區設於荷李活道官立學校，灣仔區設於賽馬會官立學校，筲箕灣設於筲箕灣官立學校，香港仔設於香島官校。

九龍各區設在：佐敦道官校，塘尾道官校，福榮街官校，黃大仙官校，新界方面則設中心於沙頭角官校，各中心開放時間，通常是在七時至九時半左右。

因康樂中心的活動繁多，開放時間適合一般市民放工後參加，因此自開辦以來，甚受歡迎，人數與日俱增，會員來自寫字樓文員、教師、工廠工友、各行技工，甚至家庭主婦等。

在中心裏很容易碰上志同道合的朋友，坐下來欵欵深談，或靜靜地坐在一隅，閱讀、寫作和下棋、唱歌、跳土風舞、練習氣功、太極拳、柔道、空手道等，也可以參加講座、討論會、興趣小組等，更可以透過中心參與社會工作，給需要幫助的人一分力量，這是很有意義的。

各中心的活動大約有四十多種，分為教育性和娛樂性兩類，經常有各種球類活動，學習班有導師指導，如戲劇、攝影、國語、日語、英語、書法、美術、無綫電結他、口琴。

室內活動有：晚會、時裝表演、音樂欣賞、常識問答比賽、婦女講座等。

戶外的，多是：旅行、遊河、運動會、參觀等等。每一個會員都享有參加的權利。

至於申請成為會員的辦法亦很簡單，祇要年滿十八歲，便可到各中心領取填寫報名表，並需携備身份証及半身照片兩張，即可申請成為會員了。

新欵　質靚
春季服裝·新欵花綢
大量應市　全港最抵
台灣民生物產有限公司　九龍尖沙咀總店：營業時間：上午十時至下午七時
旺角分店：灣仔分店：及北角分店：營業時間：上午十時半至下午九時半

聯刊本報日·晚報小廣告可獲下列巨獎

在本年三月份內聯刊本報日晚報小廣告一天或以上者（每天每段共收費四元，醫藥類除外），可獲得本巨獎。本報將於四月八日下午五時半在本報社由本報董事公開主持抽獎，歡迎各小廣告聯刊客戶屆時請持收據惠臨參觀，並於四月九日在本報日晚報公佈中獎號碼，中獎客戶請憑收據領獎。

另設安慰獎五名，可獲下列獎品之中一份，亦由抽籤決定，第一至第五安慰獎依次為：
（一）衛星牌電子鐘一座
（二）伊瑪牌3100型電子瓦罉一個
（三）台灣民生公司精美床單一幅
（四）美雅燈飾公司枱燈一座
（五）嘉蘭牌兩色筆一枝

芝柏新姿　盡善盡美
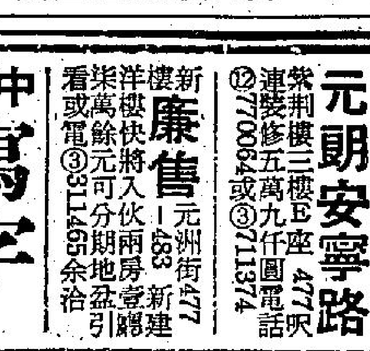
芝柏男庄石英表　價值H.K.$2400
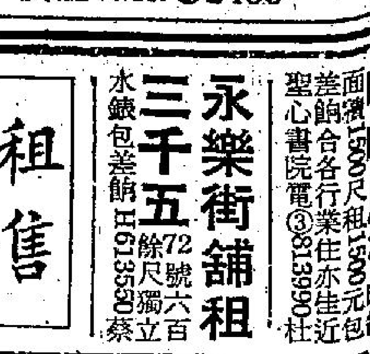
芝柏女庄18K金表　價值H.K.$2400

工商晚報 分類廣告
銷數廣　效力大　收費廉
每段大字四個，小字三十四個，每天二元（日晚報聯刊，每天每段共收四元），醫藥類每天三元，不折不扣，以四段為限（日晚報聯刊，不在此限）。
凡涉及法律性廣告，請携同身份証來本報辦理刊登手續。

洽刊處
（一）中區辦事處利源東街八號地下　電話：二式五四九五·二式壹式三八
（二）灣仔分域街十八號本報廣告部　電話：二七九三零七·二八零七零八
（三）彌敦道壹零零號英大廈式零壹室生記租務處
（四）旺角荔枝角道廿二號東興大廈生記租務處
（五）油麻地上海街三壹九號
（六）九龍城周生生珠寶金行有限公司（太子道四三二號）
（七）青山道周生生珠寶金行有限公司（青山道三二六號）
（八）油麻地周生生珠寶金行有限公司（彌敦道二二一號）
（九）旺角周生生珠寶金行有限公司（彌敦道七〇七號）
（十）深水埗周生生珠寶金行有限公司（大埔道四七號）
（十一）佐敦道周生生珠寶金行有限公司（佐敦道卅七號L）
（十二）紅磡周生生珠寶金行有限公司（蕪湖街九九號）
（十三）荃灣周生生珠寶金行有限公司（荃灣青山道一九九五號C）
（十四）元朗周生生珠寶金行有限公司（元朗青山道八七號）
（十五）九龍彌敦道一〇〇〇號東英大廈台灣民生物產有限公司
（十六）北角英皇道一二五三至一四三號民眾大廈台灣民生物產有限公司

招租
僑建大廈　彌敦道五六八A四樓七佰呎租千五合診所寫字樓住宅工場下午五至七時上址洽
旺鋪招租　銅鑼灣電器道一七六號舖位六百餘尺合各行商業合意請電H-七〇二二三八洽

中聯搬運公司　專門搬屋　香港H-627922 628973　九龍K-333560 333532　彌敦道K-632345 628647

美雅燈飾公司　統辦世界名廠燈飾　六角形萬能組合架　專材設計　展覽場地　歡迎蒞臨參觀選購
陳列室：香港灣仔軒尼詩道201號地下　電話：⑤七三三九一八　⑤七三七五四六

25元修電視　包括換膽　服務港九　K861569　新鴻記

台灣　特快入台證　廉價機票　經濟旅行團　中央旅遊社　九龍彌敦道554號12樓C座　電話3—846850　3—884932

商業
東京 $580　台北 $580　星馬$970　曼谷$385　英國1480　美加1350　澳洲3800　三藩市1350　洛杉磯1350　溫哥華1550　檀香山1350　定座⑤237266　⑤254733
重慶大廈　尖沙咀新裝修高層向海三房一廳兩浴室兩露台千五呎首期七萬電K317397洽
中區寫字樓特價售　大道中閣麟街10至16號致發大廈12樓新建寫字樓一伙入伙紙十三五萬單邊四千六呎四三廉售一八四四萬管理處電⑤四二〇歡迎引看
新廉售　元洲街477新建樓宇洋樓快將入伙兩房一廳柴萬餘元可分期或電③311465余洽
元朗安寧路　紫荊樓二樓E座477呎連裝修五萬九仟圓電話⑫770064或③711374

租售
永樂街舖租　三千五　72號六百餘尺獨立水錶包差餉H613550蔡
面積1500尺租1500元包差餉合各行業住亦生近聖心書院電③813990杜

觀德工科日夜校　招收男女新生
機房海員．甲板海員．航海電報．航海伙長．無綫電工程．電機冷氣工程
正校九龍太子道186—8號㊂812552　分校九龍彌敦道494—6號4至5樓㊂302404

英語訓練中心　MR. WILLIAM H. LOWE　英人教育學仕二十年經驗補教會話文法寫作不論程度有小組與個別·小組三月份加開早午班
地址：香港銅鑼灣道七號國泰大廈（11字）十二樓G座　電話：⑤一七七三一七五

德誠烹飪學院
本屆全港烹飪比賽本院學生易寶秀小姐榮獲亞軍
西餐 調酒 水吧 麵飽 西餅 京菜 月餅 腸粉 薄餅 素食 荳窩 打麵 油器 點心 燒烤 粵菜
旺角彌敦道554至556號　寶聲大廈十二樓
師資最好歡迎參加索章電話K849248

德法烹飪學院
新法教授出國謀生技術易學速成收費平有證書
京菜 薄餅 糖果 西餐 腸粉 蝦片 荳腐 水吧 調酒 麵飽 西餅 油器 打麵 粵菜 燒烤 點心
旺角彌敦道494—496號晉利商業大廈21樓全座
冷氣課室歡迎參觀索章　電話K306427

招生　彩色黑房班　聖巴拿巴中心主辦進星期二晚上實習官塘瑞和街71號電話K434471
請卅穿珠手生易熟　學價高携回工作身份證　長沙灣道一號十二樓C　近界限街下午一至四時
聘請　下葵涌公立學校　級職：英語教師四月一日到校　半月份甲　電話⑫二〇〇一二六鄭洽
士多橫舖　旺角鑊錢近車站球場學校租350生財連貨廉頂萬伍即可營業電K885469蕭洽
廠地廉讓　屯門廠地一萬尺廉價出讓軒尼詩道郵政箱二〇三三一洽

台灣民生物產有限公司
台灣物產價廉物美
尖沙咀東英大廈、灣仔莊士敦道東生大廈、旺角荔枝角道、北角英皇道各店，常備各種台灣物產，大量供應，歡迎參觀選購！

歐洲公司出品　色情片霸　性感！肉感！風趣！
END OF INNOCENCE
純潔的消逝
在港九實地攝製　龍床好比孤皇江山　嚇得遊客大驚小怪
·兒童不宜·
豪華　大華　華聲　今請早　第二週
玉女安妮琵莉　撫性色相傑作

麗宮　今五場映
前所未見　成人恐怖巨片
銷魂女妖
下期獻映　你死我活　保羅紐曼主演

醫藥
喉　專科中醫　吳景雲醫師主理
喉痧喉癰　喉瘡喉癬　陰虛喉爛　雙單喉症
無論症狀如何兇險或未經醫治頂症速來診保證
即日見效·限日痊癒
館址：旺角亞皆老街三十八號三樓　先施公司九龍分行對面　鐘魚恤樓上　電話960648
若非確有特長　安敢獨醫一味

徵求
幸福婚姻服務公司　男女四千供擇配佳偶唯有此間求電K638986尖沙咀河內道二號五樓
徵求女友　男職45建築年45全徵求40餘清白女友兒女不拘祇要誠意覆歷近貧照困本報箱W83號
留學美加專科導師教授出國留學實料注重實習有證書技師身份早晚男女生彌敦道591號美寶大廈402國際酒吧訓練中心K303724僑中對面遠東銀行樓上輔導就業訓練培養人材

醫　怪症　奇病
凡病皆可醫，無有難醫之病症。近因社會發展日進，萬里物資應求時新日更，而人體之容量與聲速由原始人至今時人身體固理未變，其病因是違背人體，不能克服現時社會發明物資，不服於身體，食與用多合於毒素，日久食
與用慢性中毒經過多科醫治而不癒者，未經過庸醫刀術者可來醫治，診明立斷病症，一藥見效，二藥減輕，三藥病除，本人以儒門之風挖掘先師先望五
千年之遺留寶方，根據陰陽天理循環萬年不變之法則配方製藥，在事務繁
急中抽暇每週一至五日上午十時至午後四時為多數病者獻勞診脈處方
免除寃枉不治之病人人得醫，人人得救，病除恢復健康，喘治病症如下：㊀老
年胖壯氣血不轉㊀老年瘦弱無神無力氣血斷損　中年瘦弱五臟受阻胃病　多種滯納疼痛奇肥猛胖　雜氣入身突破眞元陰陽不平衡
中環士丹利街七十號五樓D室儒醫

省港澳政府鑑定醫師　黃扶生　皮膚風濕哮喘　鼻喉瘰核痔瘡　大道西九十四號

如蒙惠刊本報廣告，請電二八〇七〇八

工商晚報

從往績推論今仗屬五五波
時移勢易睇好東方　港會球技事實稍遜

戰國策

甲組足球聯賽港會對東方一幕護級大戰，今晚八時在香港會球場舉行，雙方預備組于下午六時一刻打頭陣，票價統收三元。

現在甲組聯賽成績表上，港會十九戰得六分，位居末席，降班已成定局。至于那一隊陪同港會降落乙組，非東方便是警察。目前東方的成績是十八戰得十分，警察十八戰得十一分，假如東方今仗擊敗港會奪取兩分，降班威脅便告減輕，要是不幸受挫的話，處境即十分危險。至于港會方面，因降班勢難避免，今仗勝負，對他們可說已絕無關係。

東方與港會本屆已比賽過兩次，戰果是各勝一仗，聯賽首循環對壘時，港會勝四比二，總督盃複賽則東方贏一比零。倘若根據此戰績而言，兩隊今天在聯賽次循環再度相逢就是一幕五五波。但現在時移勢易，今仗情況大大不同，反過來要看好東方了！

首先，東方最近狀態好轉，在足總盃大勝愉園一役演出尤佳，其次，東方球員的腳下工夫雖然大部份欠上乘，惟比起港會依然勝一籌，何況今仗是他們護級重要關頭，更應全力一拼，不勝無歸，苟能保持旺盛的士氣，到底質態均優于港會，自然大有取勝機會。

港會的門志誠然不錯，但球員大都是平平之輩，攻守力均感不足，因而往往力拚而敗。論球技，港會已比不上東方，而今仗勝負對他們又無足輕重，踢來會不會像過去爭分護級那樣肯拼，大有疑問，因此，他們今仗贏波條件顯然比不上東方充足，勝望自然不會太高。

論地利東方輸晒　依波路今次會贏
泰仔話逢週四打波　亦對大東方好有利

彩色球壇

「大東方」今晚開入「大檯客波地」，論「地利」就輸晒，但正如「足主牛」同心一諗，但話「計分盃」第一個圈場波，「大東方」喺「主場」嘅「丁財旺波地」，反而輸過俾「大檯客」兩個四皮，後來又喺「煙仔盃」個次，仲要到加時加候至話贏佢一隻蛋，如果唔係加時個極落埋「老鬼泰」，個場波就應和也。但今晚講唔定，要喺「大檯客波地」嚟打番「瓜」佢哋嘅「場主」，叫先至等「大檯客」個D「灰斗」正係「瓜得眼閉」也。但係數亦係咁計者，因爲大家所謂有贏有輸亦有和，頭一次「計分盃」既然「大檯客」贏先，而「煙仔盃」當作「打和咗計」，咁樣今晚好應該由「大東方」贏番次至係「依波路」也。何況佢哋上個禮拜四（十八號）都贏過「快活谷隊」四個冇皮嘅「波總杯」也。

講起禮拜四，咁啱今晚亦係禮拜四，「敎頭泰」尋晚都係咁話，每逢係禮拜四唔通都對「大東方」有利乎？而且事隔一個禮拜啫，唔係好耐者，故此今晚仍然用番上個禮拜四送咗四隻「東方蛋」俾「快活谷隊」個一件「贏波者」落草地，一來等佢哋有番上次咁打嘅信心，二來亦講吓意頭，因爲今晚場波，乃「大東方」喺下屆能唔能夠保持番個吓「甲班」地位嘅第一度「大關頭」，至於第二個「大關頭」，至係喺下個月尾或五月初最啱士個週，再同「抱你時」個場「生死戰」是也。如果今晚唔贏得，到咗第二關嘅信心又當然有影响，故此話「有食冇食」，先睇今晚個場「搵食」，如果佢哋個D「弟兄」能夠打番上個禮拜四咁上下嘅水準，就算「贏一半」都願也。

「足主牛」對於「敎頭泰」敎定個D「友仔」，吩咐佢哋當咗今晚嘅「大檯客」係好似「手蛋隊」、「少林兵」、「快活谷隊」呢D「豬頭骨」咁打法，千祈唔好話可以贏得者，因爲「大檯客」都也曾同「抱你時」（警察）摸和，但有樣「奇怪」，「大檯客」而家僅有個六分，除咗同「抱你時」打成「一孖臘腸」個次係喺「大檯客波地」打夜波搶番嚟之外，其餘個五分，居然全部係喺「丁財旺波地」搶得者，計有「大東方」、「呢三隊摸和各一分。，故此「大東方」今晚「重」，亦係話：「寧可打「和」，但千祈唔好輸，「大檯客」唔係靠自己「地頭」，睇嚟「大檯客」今屆確係有啲進步，「唔到佢哋話唔小心者，如果今晚唔搶晒兩分，呢吓係今晚「大東方」「幾大」都要以一分爲信條也。（簡靜）

東方先打守勢波　下半場鬥搓鬥撚

照「敎頭泰」尋晚講起佢哋今晚所打嘅戰術「仔」認爲：佢睇過「大檯客」最近打「手蛋隊」，打到「晒對晒」，但下半場就「莫」，故此今晚先以消耗晒個D「大檯灰斗」嘅氣力爲主，如果上半場唔失波，咁下半場不妨同佢哋「鬥搓鬥撚」，因爲「大檯客」冇乜腳法者，祇係「高Q大腳」，故此照番個晚打「快活谷隊」個吓都打「合攏」者，個D「大檯客」之「灰斗閘」都係一條「杉」咁，腰骨如柴，轉身倒慢，今晚實行同佢哋鬥搓，個D「灰斗」搓得兩搓就「跑低」。因此，今晚「大東方」個兩件「近視仔」之「廖死渠」同「散光」嘅「新丁康」都唔出住，本來「老鼠強」都可以打得者，但有謂咯！因爲上個禮拜四贏波個十一件既係有信心，索性「唔變」住，「程老八」打一番左腳二閘，「黑仔葉」又係打番右腳二閘，「中間中」個件「羊咩年」依然打「龍城飛將」咁上下，留番個「黑豹強」，而且「做一「擋街佬」，似乎有信心打「灰斗」，因爲「灰斗」祇係識「射地波」「打飛機」好少話「高佬草」者，總之，今晚「大東方」存心搶分，兩分又啱，總之一分亦得分就妥也。（簡靜）

成個足球名將的神采：應英美煙草公司的邀請來港主持「總督盃」頒獎禮的前英國名球星卜比．查爾頓，昨乘英航班機抵港。圖爲他步出機場時攝。看他精神飽滿，眼仔盪盪，當然是一位足球名將的神采。（本報記者魏正攝）

東方港會陣容

（港會）
奧哥文
史提芬　M屈臣　格拉威　麥高倫
卡扶拔　麥遜　邦尼
麥當奴　杜卡地　拿利

（東方）
韓定
程永健　陳長強　龍志城　葉志強
游煜華　楊少年　鍾廣仁
李開　曾劍球　單惠根

女子體操我國好手謝蕙芳：中華民國女子體操代表隊一行，參加在韓國舉行的奧運女子體操會外賽後，二十二晚搭機返抵台北。圖是：以總分六八．〇五分獲得第一名的選手謝蕙芳，返抵國門時攝於機場。（中央社）

戰局分析

「大枱客」已經降硬，祇有東方要護級
單惠根李開如打得好．東方仍有勝望

港會已成爲降班的「膽」，東方能否避免做「配腳」？要看今天賽過才找出初步答案，這場夜波，也可以說是單方面的護級。

聯賽首環循兩隊對壘，曾經排在港會場而致東方反對，終於在花墟舉行，由於首循環是東方「主場」，當然有權要求在花墟作戰，但今夕爲次循環賽事，「大檯客」當然也要排在體育路上演。故在這場比賽，港會已佔了地利，東方不祇未言勝，而且可能有心理威脅，惟今夕倘能獲得寶貴兩分，則護級的希望亦提高，且看東方能否作適當的戰術部署及安定軍心，以爭取本屆聯賽的第五次勝利？由於港會已是「執埋包袱」準備下屆再由乙組打江山，故在甲組「雞打」。

東方現時的降班威脅依然嚴重，它仍居於甲組聯賽積分表上的包尾第二，東方仍比警察少一分，雖則警察未賽四場有三仗週較弱的對手，惟東方雖有港會及警察兩仗，然而今夕倘不能擊敗「大檯客」，則「大東方」仍是「大家慌」，雖則此役贏波仍難肯定是否達成護級，但輸波的話，則降班已成定論，目前「護級安全綫」的積分是多少？仍然難以估計，已獲得十七分的元朗，將提出對港會之戰排在大陂頭舉行，則「鄉親班」仍希望增至十九分，故在東方或警察兩隊均未再失分之前，「護級安全綫」的尺度依然未能收縮。從聯賽積分表看，警察爲十八戰得十一分，假如今後四仗能够全勝則其得分頂點是十九分，東方爲十八戰得十分，倘能連過四關，得分頂點爲十八分。至於十九戰得六分的港會，雖然未賽三場獲初賽，而「護級生死戰」將爲警察與東方在聯賽次循環的連週戰，假如東方今夕能够贏港會，若將來即使與警察打和，則東方仍可在甲組「留班」。

在聯賽首循環東方「輸懷」了兩場波，去年十二月廿二日以一比二敗於警察，同月廿八日以二比四負於港會，及至「總督盃」賽雖淨勝警察三球，加時贏港會一比零。但這兩次贏波獎金，仍難補償聯賽首循環痛失四分所帶來的煩惱，今夕開入「大檯客波地」作戰，東方未敢言勝，倘打過九十分鐘仍和局的話，則東方與警察同分的可能性亦更高。場地是否有利，得成爲球隊爭勝條件之一，流浪及精工都曾要求在大球場門元朗，而愉園亦兩度在埔頭戰東方，明晚南警在大球場踢夜波，「亘型班」週較弱的對手，仍希望佔盡天時地利人和，今夕港會與東方同是「中型班」，東方畢竟是守優於攻的球隊，淨勝愉園四球已屬「奇蹟」，此役要攻破港會後防預料相當辛苦，且看近況甚佳的單惠根及李開，今仗能否成爲東方的功臣，假如兩翼有佳作，東方勝望仍高半綫。

正當東方與港會作本屆三度碰頭的前夕，已傳出東方待明晚看過「南警」夜戰之後，將考慮「東警」護級戰選擇大球場作決門，這可能希望今仗產生刺激軍心的作用，但是否反使球員心理負担加重而致失水準呢？似亦值得研究，甚至令人想到東方再遇光華及市政，已失去了十分的信心。而且警察明晚在大球場門南華，本月卅一日在花墟門加山，仍待四月舉行的兩仗則爲對精工及東方，因此東方對警察之戰選擇場地問題，現時已開始考慮，則影响了今夕與港會對抗的作戰部署，那就希望穩定軍心卻會產生相反效果。但願……

以我所見

東方後防佈「三強陣」　大枱客今夕難越雷池

△東方今夕遇香港會，是一場搶分護級生死戰，兩分之得失，對東方十分重要，「足主牛」黃志強昨表示，今仗比賽是東方護級前途轉捩戰，對這兩分決全力爭取。

△許植強傷愈多時，爲留力搶分護級，連續兩仗對愉園未被派上陣，但今仗週「大檯客」，「鐵頭強」決定披甲復出，與「黑仔強」葉志強分任左右兩後衛，中間更有個「黑豹強」陳長强，成爲後防「三強陣」嘅「鐵三角」，相信「大檯客」今夕想越雷池一步都幾難。

△等日去到體育路，遇見「大檯客」嘅敎也嘢陣式，但老人家攤開雙手，話照上仗對「手蛋隊」個陣嘅二四六八單冇變，但還讚自己個門將奧哥羅，頗有「查理士」王子咁靚仔，唔弱過以前個位奧順，「大東方」唔容易將其攻破咁講。（約且王）

本屆夏令盃足球賽　接納更多隊伍參戰

△「波總」盃賽踏進荼薇階段，「唐人波聯」又快準備開動，究竟今年接納幾多隊嚟打呢個「天熱盃」（夏令盃），今年實應該從詳計議，唔好學舊年咁攪到幾乎因爲場地問題險些唔得埋尾，個陣就笑話多籮籮。

△尋日我遇到「唐人波聯」嘅「四眼彭」主腦，佢對于今年辦「天熱盃」有乜高見，佢老人家話要同亞「生菓培」游樹培認真商量吓至得，可能今年盡量接納多D隊伍參加，因爲關于場地問題，經過舊年嘅敎訓，今年大家先嚟君子協定，清清楚楚，唔駛臨時爲着場地要開早車。

△講到「天熱盃」嘅比賽，如果D制度唔更改一吓，很可能會駛人越嚟越唔感興趣，因爲，眞係有難纜，「四眼彭」尋日話，佢嘅建議接納多幾隊，等參加隊伍打多幾場，因爲今年同「乾淨」當局合辦，首先已揀妥咗場地，咁就容易開拳腳，組隊參加「天熱盃」賽，必定比前熱鬧。（演）

光頭卜確是江湖散人　收山之後做旅遊生意

△前英格蘭球星卜比查爾頓，來港爲「烟仔盃」頒獎，這位「光頭卜」响尋日五點廿分抵港，呢位「光頭卜」確係走慣江湖嘅世界球星，談笑風生，他是一個有兩名女兒的父親，但雖然是位球星，但女兒好愛騎馬，眞是各有所好。

△「光頭卜」在英國曾獲OBE勳銜，幾乎走遍全球一位著名球星，直至收山仍未去過非洲及嚟過香港，今次有機會嚟這個「東方之珠」，終於償他所願，但做旅遊生意，在香港亦有代理者，今次爲「烟仔盃」頒獎，亦可以講一併巡視業務，眞係一舉兩得。（約且王）

球人球事

麥菲利返英國治傷　雷史特來港入光華
今向足總辦理註冊手續

加盟光華的英國球員雷史特，已於昨日下午六時五十分乘英航班機抵港，準備今日向足總辦理註冊手續，這員曾效力於英國甲組亞士東維拉球會的中堅，將代替下月離港返英的麥菲利，由於麥菲利傷肩準備回返英國調理。

雷史特，現年廿二歲，高五呎十吋，體重一百五十磅，來港前仍效力於英國亞士東維拉球會，但任後備中堅之職，本屆曾代替亞士東維拉出賽三次，先後對抗富臨、錫菲聯及史篾頓，據說：雷史特於十六歲時，曾入選英國青年軍，今次來港效力光華，簽署一年合約，光華會秘書黃元豐及敎練威松江昨日曾到啓德機場，迎接這員新加盟的「援軍」。

·光華新外援雷史特·

千辛萬苦組成軍，除非獲得出綫，否則初賽僅得打三兩場就宣告畢業。

主席盃下月開賽　南愉二日交鋒

【本報訊】足聯聯賽管委會昨召開會議編排四月份的賽程及其他事項，新增設的主席挑戰盃，定於下月開鑼，揭幕戰安排於下月二日由南華對愉園，而另一場主席盃分組初賽重頭戰流浪對精工，則定下月九日上演，且加插東昇對港會爲序幕戰，席上同時抽簽編定主席挑戰盃的兩場準決賽日期及對賽隊伍，下月廿四日爲B組冠軍對D組冠軍，廿五日爲A組冠軍對C組冠軍，決賽日期爲五月二日。

由於下月份的賽程大部份爲主席挑戰盃的賽事，所以賽聯秩序甚少，祇有下月十八日加山對南華較引人注目。

精工與愉園昨再度入信表示：他們原定在四月廿二日聯袂赴菲比賽，現已改爲五月七日才出發，此外駒騰對筲漁的一場「腰斬」球賽，一切費用由雙方負責。而該兩隊的球員及當場裁判則分別交由紀律小組備案及警告。

歐洲盃大戰　拜仁下月中遇眞瑪德里

【西德慕尼黑廿三日法新社電】歐洲盃足球賽第二回合拜仁慕尼黑（西德）對眞瑪德里（西班牙）定四月十四日在此間舉行。

爭購此場比賽入場券的球迷非常踴躍，上述比賽場地爲可容觀衆七萬五千人的慕尼黑奧運球場，可是接到購買入場券的申請表格達十五萬份。

這場比賽，入場券收入料有一百六十萬馬克，司電視轉播權的收益亦有廿萬馬克。預料拜仁慕尼黑在此仗中可得一百八十萬馬克（約卅二萬英鎊）收益。

工商晚報　馬經

談三組第六班形勢　樂童福源金山可取

馬士論馬

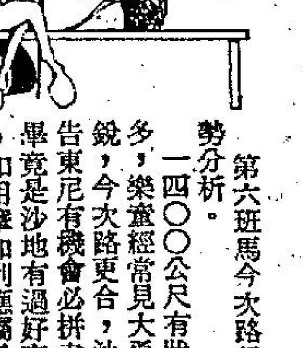

第六班馬今次路程分三組，茲將三組形勢分析。

一四〇〇公尺有狀態及可跑此程者並不多，樂童經常見大勇，告東尼上次後上奇銳，今次路更合，沙地跑得出色之馬，配告東尼有機會必拼盡，值得作胆。閃電火畢竟是沙地有過好表現之馬，且演出較穩，如用摩加利應屬穩位望贏份子。小飛箭在季初爆過一次後即見潛伏，今次又見動殺機，馬有十足勇態，底質亦較新，可以小敵。噴水池轉摩㡳後演出反覺不如前。時運來即有進步，提防放到。

第六班一五七五公尺，福源週一課由循元智出試見火氣十足，馬已在勇態，此駒上季在沙地有過表現，今次負磅雖重，但馬有高質，今次路合已到出擊時候，應爲此組較有份量之一匹。小飛象告東尼琢磨不遺餘力，上次後上不及，今次用告東尼，門志無可懷疑，有力一爭。粉紅鑽石連番前速表現不弱，經已試準，今次跑一五七五公尺沙地有進襲之力，未容低估。

二〇〇〇公尺有狀態之馬不多。翼威鹿馬少走長途佔利，此駒後勁強橫，雖負重磅，但有好速度，應爲前列份子。金山步大但不易騎，要留放恰到始可發揮高水準。交擊演出雖欠準，但近態見保持，過於冷落要兼顧。易贏上次後上離強，但此類馬健康欠穩，提防熱門有失。

四方八面

小飛箭會再爆　飛得時候到了

本週末第六班的三組報名馬之中，編在跑一五七五公尺之一組，本人曾提出有機會爭勝而應獲先注意的，是杜㡳已經補上的安騰。

編在跑一四〇〇公尺之一組，十四報名馬之中，沒有一匹是特別超卓的分子。祇有小飛箭與時運來卻有質新之利。時運來有放頭速度，但嫌缺乏最後力門的勁度，小飛箭劣脾實際未馴，演出一定欠準，年齡較大的晨運與早晨，近況則有進展。晨運進展更大，因此，論狀態以定選擇，此一組賽事，應先選此駒。早晨僅屬後補之材。但是小飛箭雖屬一匹欠準之馬，卻有一股衝勁，且擅跑沙地，同場各駒，在沙地競逐，速度遠不及此一匹。晨運固然操足而有態，但門起來，小飛箭劣脾不發的話，晨運最低限度，要輸給它四、五個馬位有多。如果吼冷門的話，這一場賽事，又應選此駒。投注連贏位，可用晨運作胆分拖小飛箭及時運來，當較理想。

編在跑二〇〇〇公尺之一組（婦女銀袋賽），布㡳之雲威鹿、飛得較佳。雲威鹿已爭得很好的戰績，已獲了很雄厚的本錢，上次讓㡳侶冠驛出擊，今次也會讓飛得去一門。飛得早曾臨場熱過，自必有因，失敗則在進步不足，今次足了，且有降班之利，可以一擊即中，不妨盯緊。

·曹覇·

今晨特別鏡頭（欄邊客）

多明麗	59.8(28.2)	丹	貼欄疾走	渾身是勁
飛馳	54.0(27.3)	潘	火足神旺	勇達頂點
福源	58.0(28.5)	簡	脚頭够勁	已復佳態
閃電火	53.8(27.1)	加	竄勁十足	有迴光勇
幸運之寶	54.6(26.2)	夏	衝刺有力	復起七八
福群	1.25.8(28.5)	健	體態豐腴	燥火收歛
拿多利	1.30.2(28.7)	葉	全程扣緊	火氣冒升
新世紀	1.27.2(27.6)	浩	一氣呵成	起得滿意
翡翠濤	1.25.0(27.5)	李	神閒氣定	惹人好感
永恒之光	1.29.0(28.0)	加	毛采照人	走勢悅目

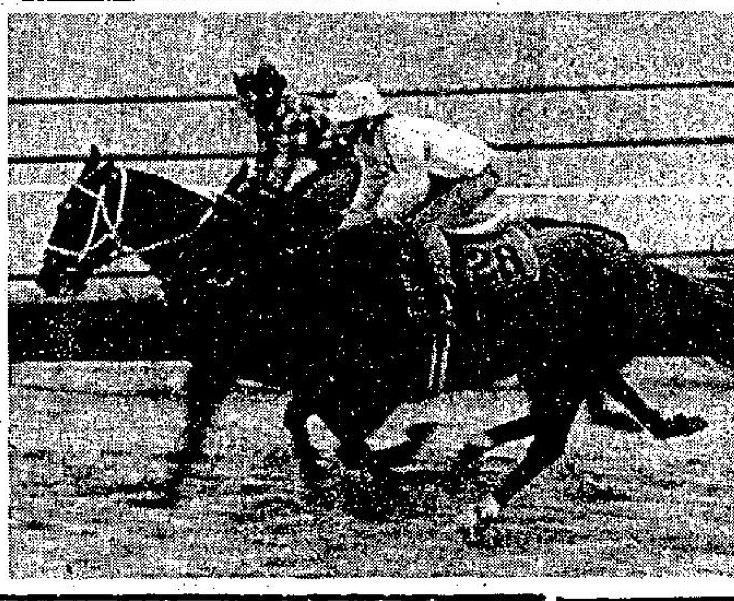

內欄多明驪近勇

第二班中距離賽　主力應在天皇星

第二班一五七五公尺中距離賽事，佐治摩亞馬㡳四駒參加，從操練上可以發現實力最弱一匹是四蹄飛，此駒轉程一比賽不外搖旗吶喊助威，準備與狀態俱不足之四蹄飛，可以不理。

天皇星、永恒之光、揚惑三匹均有準備，實力可以控制此場大局，頭馬在其中。馬迷選擇摩㡳馬捧場，斷不可以三四乘顧用三注本錢博彩，三者之間選一匹捧場耳，然則摩㡳馬誰是眞命天子，從週二中程最後測驗可以窺見一斑，該㡳重心幷非天皇星，亦不是永恒之光，而係輕磅之揚惑。

揚惑本週上陣必有表現，馬迷不妨翻開揚惑今季上陣以來表現，每次上陣捧成熱門，特別跑百夫長錦標一役，揚惑捧成次熱門，摩㡳則以永恒之光出擊，爆冷不成，功虧一簣，形成揚惑在未來賽事中成爲熱門對象，上賽亦輕描淡寫跑入第四名，使到今次加四磅，可見得評磅專家另眼相看，仍不足以支持揚惑今次有機，主要是週二與新旺、天皇星三駒伴跳過程令人矚目。

揚惑與新旺伴跳一課千二公尺，轉入直路後，高洛傑催策坐騎有反應，一個箭步跨前追貼內欄新旺，高洛傑立即「搽」實，摩亞亦鬆韁好讓坐騎再度領先，此時摩加利亦大力催策天皇星後上，三駒同時過終點。

直覺睇法，摩加利放膽天皇星作主力出擊，其實不然，重心放落揚惑，無論從質素及性能比較，天皇星顯然不是揚惑個皮，強敵環伺其旁老摩又焉會以天皇星出擊，揚惑今番會出擊，此則無可置疑，高洛傑執韁名符其實之冷門也，值得推薦捧場！

拿多利沙地出色　今次路合可一爭

血統與機會

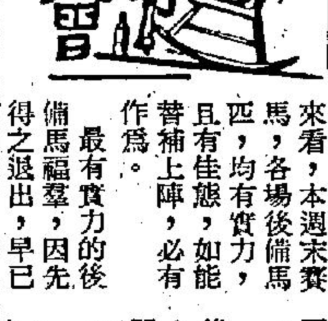

從近期的操練來看，本週末賽馬，各場後備馬匹，均有實力，且有佳態，如能替補上陣，必有作爲。

最有實力的後備馬福群，因先得之退出，早已名列正選，故此已肯定有上名的機會，暫且不談。

兩組第六班馬匹，一四〇〇公尺組內，第一後備馬從心所願近況甚佳，連次表現接近，此次雖名列後備，可能已有信心晉出，故此準備仍然積極，顯然有意捲土重來，以竟全功的。

從心所願質素甚佳，性能亦擅於沙地出賽，可惜李家强策騎此駒，未盡適合，本文刊出時，排名配搭經已匯定，如由李漢明執韁，則此賽的從心所願機會甚高。

再說到第八班一四〇〇公尺中距離組內，後備馬分秒必爭，近況亦特勇，沙地性能特合，仍由嘉華達主課，覺狀態復勇，此駒體弱，佳態難起，此次環境有利，弱馬復轉好，如能替出，肯定可以上名。

回頭再說到第六班一五七五公尺長途組內，後備馬拿多利，近況亦恰到好處，顯然已逢週期性轉勇呢。

拿多利質素不俗，台型亦佳，沙地性能突出，本季至今，仍未有突出的表現，非常可惜，此次佳態復起，負磅恰可，如能以第二後備身份替補上陣，必可上名。

班超

冷馬心得　·趙子龍·

晨操快訊刊第二頁

晨市反覆低挫 尾盤全面疲軟

股市在昨日反彈六點餘，但今晨再開，雖然外圍消息不俗，但港市人心卻虛怯，落行態度顯得遲疑，至開市之初，造價雖然仍見穩好，但氣勢卻遲緩，隨後，即出現低軟之勢，不過低順幅度微弱，一度且曾見成價稍高於上日收市價，但畢竟若干本身不利的消息縈繞住，引起投資人士的担心，成價滲無法企穩，而滲以低價位收市，交投情況則見較上日低落。

美股今日傳來衝上新的高點，過一千點關後，見新高點，對美國的經濟及投資人士的信心是良好的寫照，而英股則見再衝上七點餘，港股份在英倫上牌者，則見低軟，因此，港市雖在外圍情況俱見上揚之下，成勢亦不見追隨，相反的更見低軟。

據市內經驗人士指出，在今晨的交投中，大市未隨外圍的上揚，主要是受本身消息的影响，其中如傳出置地供股，新世界的消息等，最近一般市內人士，尤其是在會德豐事件出現之後，人心顯然極爲虛怯，一旦有關供股的消息傳出，即會引起沮憂，上述兩家大小地產公司，一旦如眞的要供股，敏感的市內人士，在未計淸數字之前，即會出現認爲不利的心理，事實上是如此不利？是見仁見智的，正如電話的供股，却能帶好大市，原因何在？

在今晨的交投中，滙豐銀行初成廿一元七角，曾以廿一元八角交投，而滲以廿一元半收市，較上日低一角，恰和初成廿七元半，但滲以廿七元一角收市，較上日低三角，和記則由三元二角低順至三元一角收市，低一角，會德豐初成三元一七五，滲以三元一角收市。較上日低一價位。

被傳出要供股的置地，成價再度低軟，初成八元三角，最低時成八元一角，收市亦成此價位，較上日收市價低一角半。新世界則見上落於一元八二與一元八八之間，收市成一元八三，較上日低一仙。九倉初成十七元二角，最高時成十七元半，滲以十七元一角收市，較上日低一角。

遠東中午指數
二二二八·七八
跌三四·八九

恒生中午指數
四四九·六四
跌四·七五

金銀綜合指數
三八·七九
跌〇·四一

金指數
三八·四四
跌〇·三七

銀指數
四二·八二
跌〇·六〇

上午成交總額

金銀：二二、三七〇、〇〇〇元
九龍：一一、一八〇、〇〇〇元
香港：一六、〇五〇、〇〇〇元
遠東：二二、〇八〇、〇〇〇元

（昨日指數）
恒生：四五四·三九　升六·三九
遠東：二二六三·六七　升九·六一
金銀：（綜）三九·二〇　升〇·四一
（金）三八·八一　升〇·三六
（銀）四三·四二　升〇·六一
昨日交投總額一億二千四百零三萬元

華光航業賺七千萬 末期息毫八十送一 股東可選擇新股代替股息

華光航業投資有限公司董事會主席宣佈，截至一九七五年十二月三十一日止之會計年度內，該集團經核算後之綜合盈利爲港幣七千零九十四萬一千九百九十二元（一九七四年爲港幣五千一百萬元），每股盈利相等於港幣六角四分（一九七四年爲四角六分）。董事會將向在五月五日召開之股東週年大會上建議派發一九七五年度末期股息，每股一角八分（一九七四年爲一角六分）給予在一九七六年四月三日前已登記在股東名册之股東。同時亦建議該等股東應可選擇領取增發之股份，以代替全部或部份此等現金股息。

由於業績良好，董事會並建議以十送一之方式派送紅股予上述股東，同時預期因選擇股份而增發股息及派發紅股而增發後之股份，仍能維持現年度派發之股息率（即每股共二角七分），至於前述提議之股東可選擇股份以代替現金股息之詳細說明及需要塡寫之表格，將於本年四月十二日郵寄予各股東。欲選擇股份以代替現金股息之股東，必須於一九七六年五月四日前將該項表格塡妥寄回。該等可分配之股份數目將根據一九七六年四月二十日至二十八日（首尾兩日在內），該公司股票在香港證券交易所及遠東證券交易所及金銀證券交易所之平均市價計算，並將於一九七六年四月二十八日向各交易所及在報章宣佈。

又該項選擇股份以代替現金股息之議案，將於一九七六年五月五日在股東週年大會後舉行之股東特別大會上經股東通過一項修改該公司章程之特別議案後，方能生效。召開股東週年大會及股東特別大會之通告，將另行郵寄予各股東。

該公司之股票將於一九七六年四月六日起至四月十五日止，首尾兩天在內，暫停過戶。

日股連續五日上揚 午後市況表現牛皮

星期三東京股市續作第五日上升，成交頗活。買盤仍多集中出口業務關連股如電器及汽車股，午後，市况表現牛皮。杜鐘斯平均指數收市四六三五點四五，上升八點九八，新市場指數三四四點五一，上升一點二〇，全日成交約二億股。

昨日交投最暢股份

股票	成交股數
美漢	4,536,000
英泥	3,996,000
會德豐A	3,228,175
和記	3,053,400
碧瑤	2,750,000
新世界	1,838,000
菲立斯	1,748,000
置地	1,051,700
新鴻基	847,200
華光	722,000

股市經濟版

置地又有消息 淡家傳出要供

昨市承外圍急升之影響下，晨市大都以跳升三數價位而開出，在大量「補倉客」及重入股市的資金充斥下，上午恒生指數急升八點四五，以四五六點四五收市。午市由於受急升之回吐貨推出下，市價跌回二點零六，以四五四點三九，上升六點三九收市。

×　×　×

「置地產」連日表現欠佳，昨市在八元五毫半開市後，在大市欣欣向榮之時，而「地王」也祇不過在開市價之間浮沉。至午市由於被「淡」帮所傳派息將會有「供股」，因此導致大市回跌，而「股王」更在衆「淡」友力「賀」之下，而以八元二毫半，比週二下跌二毫收市。

×　×　×

「英泥」與「黃埔」換股消息衝鬪重彈下，前者以二十一元一毫開市後，市價連續跳升，「拜也」長龍頻現，但成交額甚少，以二十二元三毫收市，急升元半。後者在消息傳出後，最高曾扳至十元三毫，但尾市沽家回軟，終以十元收市，上升五毫。在市價暴起暴跌中提防沙塵滾滾，殺錯良民。

×　×　×

「麗君」在「靚仔小生」連日力「托」下，市價「日上毫零」，尤以昨市中更爲特出，晨市即以二元零五跳開後，更見「庄家」力推，雖「些那」頻出，都被一一殺青，後以二元一毫二五收市，上升一毫六仙。

英坭黃埔舊調 重彈仍然悅耳

各地黃金收市價格

【倫敦廿四日美聯社電】星期三各地黃金收市價（每安士以美元計）：倫敦：一三三·八七五；巴黎：一三三·五二七；法蘭克福：一三三·九一；蘇黎世：一三三·四三；貝魯特：一三三·二五；香港：停市。

置地合組公司 發展赤柱地段

【本報訊】香港置地有限公司經與MIDDLEGATE ESTATES LTD簽訂合約，合股組成SIMIA企業有限公司，共同發展一幅位於赤柱，佔地十三萬七千方呎的地皮。

該地毗鄰瑪莉諾傳道會，前臨石澳半島及春坎角。是項發展計劃是要興建五間雙層屋，廿二個複式花園住宅單位，及十三個普通住宅單位。附屬設備計有游泳池及戲水池各一，網球場兩個，及兒童遊玩場等。

每間雙層屋將有四個睡房，一個書房，互不相連的客廳、飯廳和起居室，與及通常必有的設備；花園復式單位則各有三睡房及一可作書房或第四睡房的房間；普通單位則有一個、二個或三個睡房的，以供選擇。每層面積，由一，二五〇方呎至二，八八〇方呎不等，建築工程可望於六月間開始，預期一九七七年下半年便告落成。

該建築工程的建築師爲DESIGNS，並由利比建築工料估計師負責工料估計。落成後，將由香港置地有限公司管理。

拆息徘徊較低水平 四厘半至四厘七五

【本報訊】今晨銀行同業拆息仍徘徊在較低水平，以四厘半至四厘七五成交。據銀行人士指出，由於資金充斥市場，頭寸顯得十分鬆弛，因此，拆息率低降。

談股

太古樂觀程度如何

與太古實業合併後，股價穩步上揚，日前雖受大市影響而下挫，然而仍屹立於一個高水平。

太古洋行合併後，其實收股體將由A股一億一千六百四十萬七千四百六十九股（面值六角），增加至一億五千四百一十六萬四千三百五十九股，而B股則由四億三千七百五十萬零六百一十七股（面值一角二分），增加至五億五千五百三十八萬八千九百八十五股，全部實收股本爲一億五千九百一十四萬多元。

該集團最近發表其合併後盈利預估，一九七五年度全年純利將可達八千八百四十萬元，平均每A股盈利三角四點七七分，每B股六點九五分。若以目前該公司股份收市價計算，其市價盈利率爲廿九倍左右。若以此爲標準計，如怡和、滙豐及置地等，上述股份市價盈利率都僅及廿倍左右而已。

合併後其來自主要附屬公司之盈利將有大幅增加，太古地產（由百分之八十一點三增至百分之九十二點一）；國泰投資（由百分之六十二點九增至百分之六十八點八）；港機工程（由百分之二十二點二增至百分之三十五點三）；聯合船塢（由百分之二十五點六增至百分之五十）；太古昌（由百分之四十點七增至百分之四十六點一）；太古汽水（由百分之五十一點二增至百分之一百）。一九七四年度太古洋行（未合併）純利六千六百二十五萬元，而七五年度（合併後）預估純利八千八百四十萬元，增加百分之三十三，由此可見，合併對

形資產淨值爲九億六千九百六十八萬元，計算之下，其每A股資產淨值爲四元七角六分，B股則爲九角五分。合併後，集團之有形資產淨值爲十一億一千零四萬元，每A股資產淨值下降爲四元一角九分，B股八角四分，這主要是合併時增加AB股實收股本之影響。若以目前太古洋行之股價比較，實高出其股份淨值達一倍半，然而投資人士尙對其股份熱捧，相信能夠解釋的理由，是「投資者的信心支持」及「太古的遠景」而已。

股息派發方面，太古洋行一貫採保守政策，這可由過去多年來之盈利派息比較證明，七一年每A股盈利一角二分（派息一角一分），七二年盈利一角四分（派息一角三分），七三年盈利二角

（七五年估計盈利三角四點七分（派二角三分），好像有越派越縮的感覺，當然，太古洋行又可以「儲備資金發展未來計劃」爲理由，但對投資的股東如何？因爲目前的十元三角市價購入太古A，利息僅爲二厘，相信任何人都會有息率未達理想的感覺。

太古洋行合併後，其業務將分爲五個部門，即爲㈠物業部門；㈡實業部門（即太古實業）；㈢民航部門；㈣深海探油業務部門；㈤酒店，航業及其他業務部門。

太古洋行資產之中，最令人矚目當是其地皮物業資產，曾於七四年尾估價，總值七億七千一百四十萬元，其中包括估值七千二百萬元之物業，以七千六百萬萬元售出。太古洋行擁有可供發展用之地皮面積達四百餘萬平方呎

劃（即太古城），將在太古船塢及賽西湖水塘舊址分別興建一千六百九十九與二百五十個住宅單位，其第一期住宅經已全部售出，相當搶手，由此可見鰂魚涌仍將是一個理想住宅地點，而太古洋行在該處擁有大幅可作發展地皮，對該公司未來發展及盈利將有一定裨益。相信因此而引起投資者的信心。

除上述業務外，太古洋行對其海外深海探油業務相當重視，雖則目前尙在投資階段，並無收益紀錄，但太古洋行抱相當樂觀態度。國泰投資也是太古洋行將來主要的收益來源，目前該公司擁有國泰航空公司百分之六十股權，航空事業目前發展相當不俗，估計太古擁有百分之三十五之港機工程，其前景也美麗。

太古洋行雖具有相當雄厚之盈利潛力，同時盈益每年都有穩定之增長，但以目前十元三角之市價，息率二厘及市盈率百分之十而言，太古洋行之股價是偏高一點的。·達新·

昨漲幅最大股份

股票	前收市價	昨收市價	百分率
華厦置業	0.45	0.49	8.89
夏利來置業	0.46	0.50	8.70
麗君	1.96	2.125	8.42
青洲英坭	20.80	22.30	7.21
模漢置地	0.34	0.36	5.88
萬生	0.55	0.58	5.45
黃埔船塢	9.50	10.00	5.26
立興	8.40	8.80	4.76
太古昌發展	2.10	2.20	4.76
南太平洋地產	0.71	0.74	4.23

昨跌幅最大股份

股票	前收市價	昨收市價	百分率
龍珠島發展	0.50	0.45	18.18
夏香集團	0.48	0.43	10.42
油蔴地	17.50	15.80	9.71
信託公司A	2.80	2.65	5.36
明輝發展	0.63	0.60	4.76
新馬製衣	11.20	10.70	4.46
晉利地產	0.47	0.45	4.26
大亞石業	1.02	0.98	3.92
港九海運	0.54	0.52	3.70
恒隆	4.60	4.45	3.37

美股 市況大幅上揚 指數又破千點 動態

【紐約廿四日美聯社電】星期三紐約股市大幅度上揚，杜鐘斯指數重上一千大關。

杜鐘斯卅種工業平均指數於收市前半小時升十五點，紐約証券交易所的上升股票與下跌股票是四比一。交投異常活躍。

在本月九日至十一日，指數衝破一千大關的紀錄甚多，但由於獲利回吐壓力影响，又從高峯回落。週三大市上升走勢，似乎並未遇到阻力，反而買家齊告踴現。

據分析，美國經濟復甦步伐加快，消息透露，去年美國收支出現盈餘，這對大市有利好因素。

杜鐘斯卅種工業平均指數升十三點七八，收一千〇九點二一，是一九七三年一月廿三日以來最高紀錄。

紐約証券交易所成交總額三千二百六十一萬股，近一個月來的高紀錄。

今週以來，指數上揚爲廿九點三六。

紐約証券交易所普通股綜合指數升〇點六〇，收五五點一五。

紐約証券交易所成交最活躍股票

股票	收市
斯露	一六·七五
高富石油	二四·七五
德士古	二六·六二五
南方公司	一五·一二五
美國電報電話	五七·一二五
通用汽車	六九·八七五
威士丁屋	一六·一二五
羅頓西蒙	二三·〇〇
萬國寶通銀行	三五·二五
非斯	三〇·〇〇

美國股票走勢指數

【紐約廿四日美聯社電】美國股票走勢指數：

種類	開市	收市	前市收市比較
工業股	一，〇〇五·八二	一，〇〇九·二一	升一三·七八
交通股	二〇九·二三	二〇九·七六	升一·五四
公共事業	八七·四六	八七·二〇	升〇·〇六
其他股	三〇五·六二	三〇六·三四	升三·一七

本報獨家報導 英美加黃金期貨市價

加拿大溫尼伯黃金最近期貨收盤：
週三每安士報　133·10美元
（下跌0·30美元）

美國紐約週三收市價：
133·40美元　（下跌0·40美元）

倫敦金價收市後掛牌：
×週三每安士買入價×　×週三每安士賣出價×
133·70美元　134·10美元
（上昇0·70美元）　（上昇0·60美元）

倫敦股猛升七點 收市四零六點一

【倫敦廿四日美聯社電】星期三倫敦股市上揚，金融時報卅種工業平均指數升七點，收四〇六點一。主要工業股如卜內門、英美烟草、登路都上揚兩個便士。

銀行股票如勞合企業二二一水平；國民西敏士銀行升二便士，收二三八；米蘭升三便士，收二七八。

石油股齊告上揚，英國石油升十二便士，收四一三。蜆殼升八便士，

上午金融行情表

三月廿五日（星期四）

（九九K金價）

開市	793·7	收市	790·5
最高	794·4	最低	790·2

（加息一元正）

（美鈔）		（美電）	
最高	4·960	最高	4·965
最低	4·950	最低	4·962

（雜幣）

日元（每萬計）	165·20
台幣（每千計）	125·00
菲幣（每元計）	0·68
新加坡大紙（每元計）	2·00
新加坡細紙（每元計）	1·99
勞啤（每百計）	50·00
西德馬克（每百計）	193·00
法國法郎（每百計）	102·00
瑞士法郎（每百計）	193·00
荷蘭（每百計）	182·50
加拿大紙（每元計）	5·05
澳洲元（每元計）	6·15
正鎊（每鎊計）	9·55
葡幣（每元計）	0·84

（歐洲金價）

倫敦（每安）	133·60美元	（昇五角）
瑞士（每安）	134·00美元	（昇五角）
巴黎（每安）	135·27美元	（昇一角兩仙）

（英鎊）

倫敦轉讓鎊	1·9265美元	（漲一錢五厘）
美告老士鎊	1·9272美元	（漲一錢兩厘）

金融

美電鈔弱日元市硬 金市報順英鎊續昇 加息一元正尾盤七九〇·五

【本報訊】週三市西歐外滙市場交投見靜寂，西德馬克賣盤壓力仍強，法國法郎稍見轉好，英鎊緩見微昇，美元無大上落。

歐洲金價週三市況平穩，倫敦金價頭盤報一三三·二五美元，中盤報一三三·六〇美元，中盤報一三三·七〇美元，出價報一三三·五〇美元，出後造價入價報一三三·一〇美元，出價報一三三·三〇美元，掛出後造價入價報一三三·五〇美元，出價昇六角。美國紐約及加拿大金價比前市微昇，七角。加拿大金價比前市微跌。

本港金市，昨日尾盤爲七九〇·五，今晨開市報七九三·七，最高報七九四·四，最低報七九〇·二，收市價七九〇·五；息價加一元正。上牌二坭，貨交收共七三千兩，公價定七九〇·〇。

國際金價週三行情報導：倫敦報一三三·六〇美元（昇五角）。瑞士入價報一三三·五〇美元（昇五角），出價報一三四·〇〇美元（昇一角兩仙）。巴黎期貨報一三五·二七美元。美國紐約報一三三·四〇美元（跌三角），英鎊方面，倫敦轉讓鎊報一·九二六五美元（漲一錢五厘），美告老士鎊報一·九二七二美元（漲一錢兩厘）。美鈔報跌，大鈔報四·九六，最低報四·九五〇；美電最高報四·九六五，最低報四·九六二。日元市硬，大紙報一六五·二〇；台幣報一二五·〇〇；西德馬克報一九三·〇〇；法國法郎報一〇二·〇〇；瑞士法郎報一九三·〇〇；荷蘭報一八二·五〇。

工商晚報上午股票成交報價表

業別	股票名稱	最高價	最低價	收市價
銀行業	大華銀行			
	友聯銀行	6.30	6.20	6.20
	恒生銀行			104.00
	海外信託銀行	3.20	3.175	3.175
	滙豐銀行	21.80	21.50	21.50
公用業	九龍電燈	25.00	24.50	24.50
	九龍巴士	6.15	6.05	6.10
	中華巴士			
	中華煤氣			26.20
	油蔴地小輪	15.80	15.00	15.80
	香港電燈	6.30	6.15	6.15
	香港隧道	9.10	8.90	9.10
	電話公司	23.80	23.60	23.60
	電車公司			
倉塢業	九龍倉	17.50	17.10	17.10
	九龍倉債券			142.00
	安全貨倉			1.10
	均益倉			8.70
	黃埔船塢	10.40	9.95	9.95
	中華造船廠			
航運業	亞洲航業	5.35	5.25	5.25
	東方貨櫃	3.725	3.625	3.625
	保榮航業	1.42	1.41	1.42
	信德船務			
	新世紀航業			
	新海康			
	會德豐船務（A）			4.00
	會德豐船務（B）	0.40	0.38	0.39
	萬邦航業			4.95
	萬寶航業			
	維達航業	5.90	5.85	5.90
	華光航業			4.65
工商企業	太古洋行（A）	10.60	10.10	10.10
	太古洋行（B）	1.99	1.96	1.99
	仁孚	1.21	1.20	1.20
	立興	8.70	8.60	8.60
	生力啤			
	永安人壽			
	和記企業	3.20	3.10	3.10
	和寶	3.075	3.05	3.05

業別	股票名稱	最高價	最低價	收市價
工商企業	茂昌眼鏡			
	怡和公司	27.50	27.10	27.10
	怡和債券			
	怡和實業			3.95
	邵氏公司			
	香島漂染			
	食品工業			
	星島報業	6.10	6.00	6.00
	南華早報			
	屈臣氏			
	莊士集團			
	夏香集團			
	紅寶石			
	菲立斯	0.30	0.29	0.29
	會德豐（A）	3.175	3.10	3.10
	會德豐（B）			
	港機工程			
	港九工商企業			
	新英華			
	森那美			
	碧瑤金礦			0.025
	寶光	5.95	5.80	5.80
	橡膠信託			1.75
証券投資	太平洋証券			
	亞洲保險			
	怡和証券	8.80	8.70	8.70
	香港財務			
	東方財務			
	美迪臣証券	0.65	0.64	0.64
	新鴻基証券	1.94	1.91	1.91
	國泰股份			1.90
	萬衆財務			
	聯合企業	6.00	5.90	5.90
	滙豐投資			
	輝百美			
地產	大昌地產	1.33	1.30	1.32
	大生地產	1.94	1.93	1.93
	大寶地產			0.37
	力士地產			0.70
	太古昌發展	2.15	2.10	2.15

業別	股票名稱	最高價	最低價	收市價
地產業	永泰建業	3.65	3.60	3.60
	永昌盛			
	永達利企業	0.39	0.38	0.38
	永發			0.40
	四海地產			1.42
	合和地產	2.725	2.70	2.70
	和記地產	8.25	8.20	8.20
	自由發展			0.48
	志正國際			
	昌生興業			
	兆安地產	1.37	1.36	1.36
	兆景祥			
	長江實業	7.10	7.00	7.00
	利安地產			
	利豐地產			
	利興發展			1.10
	世界發展	0.67	0.65	0.67
	好世界投資			
	香江物業投資			
	亨隆地產			1.20
	明輝發展			
	怡東地產			
	金山地產			0.87
	金閣發展			
	金碼地產			
	美漢企業	1.27	1.23	1.23
	啓生置業			1.05
	啓明建業			
	財務地產			
	新鴻基地產	5.45	5.35	5.35
	新世界發展	1.88	1.82	1.83
	新同慶企業			
	新安置業			
	嘉年地產			5.05
	恒生工業地產	0.68	0.66	0.67
	恒隆地產			4.50
	莊士發展			
	城都地產	4.90	4.85	4.90
	南太平洋			
	海南發展			1.59

業別	股票名稱	最高價	最低價	收市價
地產業	萬生			0.55
	國大地產			
	國際實業			
	華光地產	1.05	1.02	1.02
	華信地產			
	華美置業			
	華廈置業			
	銓利基業			
	高富置地			
	富輝企業			0.95
	嘉祐地產			
	建煌新記	0.93	0.92	0.92
	夏利文			
	夏利來置業			
	廖創興	1.20	1.18	1.18
	順福企業			0.70
	捷聯企業	1.69	1.66	1.68
	統一機構			
	漢國	0.58	0.57	0.58
	遠東發展	0.98	0.96	0.98
	泰盛發展			
	信託公司（A）			
	信託公司（B）			0.50
	聯益發展			
	聯興盛發展	1.51	1.50	1.51
	廣聯企業			
	偉華企業			
	偉益置業			
	樸漢置地			
	置地公司	8.30	8.10	8.10
	龍珠島發展			0.44
建築業	大新公和			2.40
	大亞石業			
	安達臣集團	1.16	1.15	1.15
	青洲英坭	22.80	21.90	21.90
	保華	3.875	3.80	3.85
	新昌	15.10	15.00	15.00
	海港工程			15.40
	熊谷組			
	信昌			

業別	股票名稱	最高價	最低價	收市價
紡織製衣	安泰毛織			0.40
	長江製衣			5.00
	香港毛紡			
	南聯實業	2.25	2.225	2.22
	南聯和記			
	南豐紗廠			5.50
	南洋紗廠			
	南海紗廠			
	裕泰針織			
	眞善美製衣			1.45
	會德豐紗廠			
	新馬製衣			
	梅眞尼			
	麗新製衣			
	鱷魚恤			
酒店業	大酒店	11.80	11.70	11.70
	山帝國酒店			
	永高酒店			
	百樂酒店			
	美麗華酒店			
	海港公司	1.13	1.12	1.13
	凱聯酒店	2.20	2.15	2.15
	城市酒店			38.00
百貨業及其他	大利			
	永安公司			
	先施公司			
	周生生			
	瑞興公司			
	連卡佛（A）	27.30	27.10	27.30
	聯合汽水			11.80
	屈臣氏	4.45	4.40	4.425
	淘化大同			
	麗君	2.175	2.15	2.15
	聯紡			2.20

英工黨黨魁選舉 加拉漢穩佔上風

【倫敦廿五日合衆社電】逐鹿英國首相兼執政工黨領袖榮銜的一場六人角逐戰，經過四日來的投票後，投票程序於星期四中午（格林威治時間上午十一時）結束。

投票結果預料將於下午六時宣佈。要在第一次投票中獲勝，候選人必須取得百分之五十一選票。

正當投票進入最後階段之際，大熱門人選──外相加拉漢（六十四歲），在全國執行委員會爭辯有關地方工黨是否有權調換該黨國會議員當中，以十四對十一票，壓倒他的主要對手──就業大臣福特（六十二歲）。

加拉漢是當選的熱門人物──但或者要經過兩星期「驚險」的投票，始能獲勝。

阿根廷正恢復秩序中
培隆夫人被推翻 週末將赴西班牙

【布宜諾斯利斯廿五日美聯社電】在不流血的政變中把培隆夫人推翻的軍人執政團，星期三日開始把這個陷於混亂的國家進行恢復秩序的艱巨工作。

軍隊迅速行動──間中鳴槍──追尋培隆主義者和左派政治集團人物。

相信培隆夫人已被用飛機送往內陸的空軍基地。據馬德里的可靠方面消息說，西班牙政府已接獲非官式通知，說她可能於本週末前往西班牙。

三軍的司令們，成立了一個節約的軍事政府，下令停止政治及勞工活動，並說他們將會對付阿根廷的政治暴動和經濟苦難。在政變發生的數小時之後，軍官們便接管市政府和省政府。

培隆夫人的勞工部長宇南文度，已與若干名前政府官員及培隆主義派的領袖及其他人士一起被扣留。

差不多全無發生抵抗的消息傳出，但當局的實施新聞檢查，使一切消息都被封鎖。電視台要播送政府節目或軍樂。

學校、政府機關和電影院都奉命關閉。商店和工廠則開門。機場被關閉，但當局於星期三下午宣佈，民航機將於午夜復航。

阿根廷當局星期三日傍晚宣佈說，最先承認阿根廷新政府的國家是西班牙、秘魯、厄瓜多爾和巴西。

歐洲金價微升 美元略見下跌

【布魯塞爾廿四日合衆國際社電】美元星期三日在大部份歐洲貨幣報跌，繼上週的投機性買賣風潮過後，市況已趨於平靜。

美元價位報升的唯一市場是布魯塞爾，由星期二日收市時的每美元兌四零點五七五五比利時法郎升至四零點九五。

英鎊現正從創紀錄的低價位掙扎回升，英鎊兌美元比價已由上日的一點九二五美元升至一點九二七五，但在蘇黎世，則由每英鎊兌四點九三一瑞士法郎跌至四點九二零五，在法蘭克福，亦由每英鎊兌四點九二九西德馬克跌至四點九二五馬克。

美元價位，在法蘭克福由每美元兌二點五六馬克跌至二點五五一五，在蘇黎世由二點五六零五瑞士法郎跌至二點五五四七，在阿姆斯特丹由二點七荷盾跌至二點六九一二，在巴黎則由四點七一一五法國法郎跌至四點六八八。

倫敦金價由每安士一三三點二五美元升至一三三點七五，蘇黎世金價亦由一三三點一二升至一三三點五五。

餞別威爾遜 英女皇伊利莎白二世偕同皇夫愛丁堡公爵，廿三日到唐寧街十號首相府，參加首相威爾遜夫婦之餞別宴後攝影留念。

北馬利安納群島 將成美國一個州

【華盛頓廿四日路透社電】福特總統今日簽署了一項國會決議案，將美國聯邦地位給予太平洋西部的北馬利安納羣島，這是美國在過去五十年來首次擴展它的領土。

該羣島是由廿一個多岩石的小島組成，有居民一萬四千五百名。他們已成立了一個政府，自訂憲法，但該羣島的外交及軍事問題則由美國處理。

由一九四七年起，該羣島一直係由美國託管。該島曾於去年六月舉行全民投票，結果有差不多百分之八十居民贊成該島爭取美國聯邦地位。

福特說，他希望該羣島會發展為美國的另一個州。

該羣島當中，祇有六個小島是有人居住。目前它的美國聯邦地位，是相等於波多黎各。

葛羅米柯結束訪英 邀加拉漢訪問蘇俄
英俄外長對中東非洲有建設性討論

【倫敦廿四日路透社電】英國靈通消息人士謂：蘇俄外長葛羅米柯今晚結束與英國官員三日來的正式會談，深入討論了中東及南非洲問題。

消息人士稱：他與外相加拉漢在最後一個歷時兩小時的工作會議上，在一種「非常良好的氣勢」當中，就安哥拉及其他南非洲問題進行了建設性討論。

毫無疑問，雙方現都瞭解對方的觀點。

加拉漢曾屢次呼籲古巴及所有外國軍隊撤出該前葡萄牙屬地。他又清楚警告蘇俄，謂倘若它加深南非洲危機的話，東西方在歐洲的和解，將受損害。一位外交部發言人日較早時對記者聲稱：英國反對──並將譴責──外界干預羅德西亞（英國從前的殖民地）。

加拉漢今日接納了葛羅米柯邀請他到訪莫斯科，日期將於稍後時擬定。

【倫敦廿五日合衆社電】蘇俄外長葛羅米柯在此間經過三日官式會談後，於星期四返國。會談當中，英國政府重新警告蘇俄切勿再行干預南非洲問題。

葛羅米柯定於中午（格林威治時間上午十一時）從倫敦希斯勞機場飛返莫斯科。

起飛之前，他將於蘇俄大使館內召開記者招待會。

葛氏曾於星期三造訪威爾遜首相，晤談了四十五分鐘，並共晉午餐。

威爾遜的發言人謂：兩人祇討論了「促進英、蘇貿易以及改善兩國之間商業、文化及政治關係的方法」。

倫敦猶太人示威 葛羅米柯極狼狽 後門進入首相府

【倫敦廿四日美聯社電】當蘇俄外長葛羅米柯於星期三日前往唐寧街十號，與行將卸任的英首相威爾遜共進午餐時，曾迴避一羣猶太及烏克蘭示威者。

在午餐席上，威爾遜說，目前的英、蘇關係，較他生平任何一個時期更為健康。

葛氏是從後門溜進首相官邸的，當他暫在唐寧街十號的石階上與威爾遜站在一起，讓記者拍照時，還隱約聽到那羣示威者的吵鬧聲，他們是被擋隔在大約一百碼外的欄柵後面。

經過四小時的會談後，葛羅米柯離開首相府，徒步行往一百碼外的外交部與外相加拉漢會晤，路上又遇到另一批示威者。

葛氏所遇到的兩批示威者，是來自蘇籍猶太人婦女運動組織及一個正在進行烏克蘭獨立運動的烏克蘭人流亡組織。

阿根廷的新統治者 阿根廷政變後成立之軍人執政團。三名將領，（由右至左）空軍阿哥士提中將，陸軍維德拉中將及海軍馬沙拉上將，分別宣誓新就職。

福特正與顧問商討 採取行動對付 古巴干預非洲

【華盛頓廿四日合衆國際社電】參議員史東星期三日在白宮出席外交政策會議後說，福特總統刻正檢討古巴總理加斯特羅，把他的軍隊用於世界其他地方，如在安哥拉所曾做過的那樣時，美國將採取什麼行動來對付的問題。

於被詢及總統考慮些什麼計劃時，史東對記者說：「一切適用的辦法都在考慮之列。」

史東說，他在與總統及其他參議員舉行的會……統和國務卿基辛格最近發表過的聲明。這項聲明說：「我們現時不能而且將來亦不能接受更多的古巴軍事冒險。」

他說：「總統放低了聲音說：『我們是認真的。』」這位佛羅烈達州的民主黨參議員說，「應變的計劃正受檢討和考慮中。」

史東說，總統曾對各位與會的參議員說，他的一組顧問，現正處理古巴行動的計劃。他說，他不知道這一組顧問……

貝魯特左派分子 猛攻山區一據點

【貝魯特廿四日路透社電】左翼部隊今日進攻此間以東的右翼基督教民兵之山區據點。警方消息來源稱：在全國的戰鬥中，有一百八十八人喪生。

在這首都之內，戰事已不為過去兩天的猛烈，但左翼分子仍在對右翼長槍會施加壓力。

長槍會控制之電台報導稱：左翼部隊意圖砲轟山中的泰曼莪村，以圖直通此間東部之基督徒心臟區。

政界領袖仍在進行會議，以尋求一項可能為各方面接納的停火協議，但黎巴嫩人對於停火協議已不再有信心。

原定于明天開會辯論減輕該國政治危機之國會會議，已因安全問題而宣告延期至週六舉行。

郎奴列根贏了一仗 郎奴列根於廿三日重返洛杉磯，宣稱對於他贏得北卡羅來納州初選勝利，感到高興。他所得的選票為百分之五十二。身旁是他的夫人南茜。

俄間諜船在布勒斯特港 偵查法國核子潛艇動態 遭法驅逐艦逐走

【法國．布勒斯特廿四日路透社電】消息靈通人士今天說，一艘法國海軍驅逐艦，昨天迫使一艘蘇俄間諜船駛離布勒斯特港附近的海域，這港口是法國核子潛艇的根據地。

巴黎的法國海軍總部拒絕對該事件發表評論。

布勒斯特港的人士形容這艘不知名的船隻是一艘「刺探情報」間諜船。

消息人士說，該船的活動顯然是跟查法國三艘發射飛彈的核子潛艇的動向。該間諜船已被法國驅逐艦迫使離開。

北卡州初選遭敗績 福特有信心 仍可獲提名

【華盛頓廿四日合衆國際社電】福特總統星期三日說，他對於星期二在北卡羅萊納總統初選中輸給郎奴列根感到意外，但預言這次挫折，將不會成為阻止他取得共和黨總統候選人地位的障礙。

福特在白宮的玫瑰花園中對人數約有九十名的德薩斯共和黨工作人員說：「以前曾有過一些更愉快的星期三日的早晨。」

於連續在其他五個州獲勝的福特，在北卡羅萊納首次嘗到了失敗的滋味。他說：「我們知道這是一次勢均力敵的競選……我們預料會得勝。我要加上一句，在政治上，屈居第二是不好的。」

義大利大罷工 反對節約措施

【羅馬廿五日美聯社電】逾一千五百萬義大利人星期四進行罷工，反對政府以提高稅收為主的節約措施，並力促資方締結勞工合約。

大部分罷工者──主要是工業界、國家僱員、學校、商店及銀行人士──已預定罷工四小時。

火車將停駛半小時，城市運輸則停頓兩小時，電影院將取消下午場，醫院祇保證提供緊急治療。

工會要求政府把徵稅計劃改為投資製造工作職位，推動工業生產及退阻通貨膨脹，他們又要求採取嚴格措施對付逃稅者，實行向大工業家及商人逐個核查他們的入息。

談判當中的主要勞資合約，涉及五金、化學及建築行業。

丈夫所設餐室被人收購 倫敦一華籍婦人 發狂性斧劈兩童

【倫敦．諾丁罕廿四日路透社電】一名有五個子女的華籍母親用斧頭向一幼兒童襲擊，並將一名兩歲大的男童砍死，她以精神病的罪犯身份被送往醫院接受醫療。

法庭於聆訊時獲悉，該名四十三歲的鍾英利太太（譯音）趕往曾收購其丈夫所開設的餐室的華籍男子家中，並於該男子之兒女收看電視時以斧頭襲擊他們。之後，她返回家中，並告知其十四歲大的兒子，謂她曾用斧頭劈兩名男童。檢福特法官判該婦人入神經病院作無限期的羈留。

阿根廷一切如常 阿根廷本月廿四日發生政變，推翻總統培隆夫人後，該國人民一切如常，圖為布宜諾斯艾利斯人民上班工作，向站崗之士兵微笑致意。

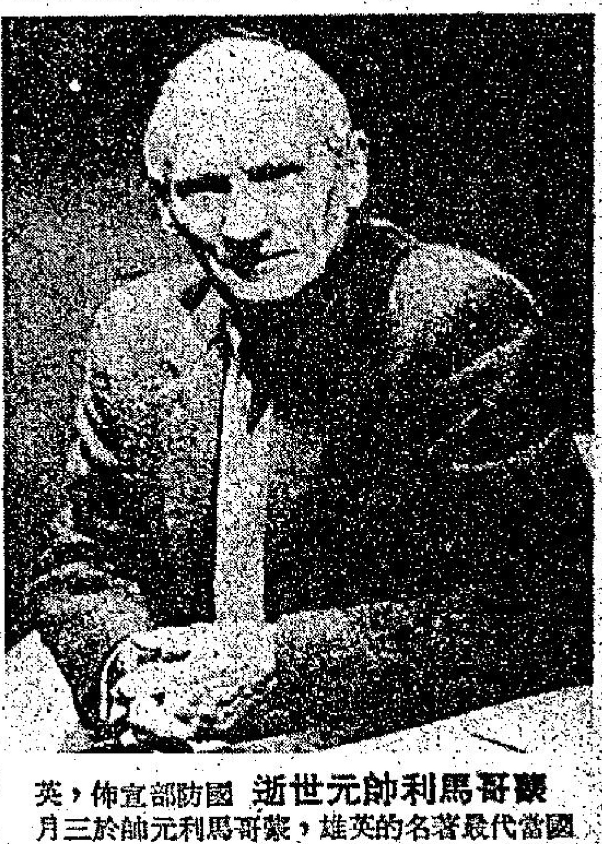

蒙哥馬利元帥逝世 國防部宣佈，英國當代最著名的英雄，蒙哥馬利元帥於三月廿四日在倫敦逝世，享年八十八歲。

蒙哥馬利病逝 四月一日安葬
英將給予最隆重葬禮

【倫敦廿四日美聯社電】八十八歲的蒙哥馬利元帥在周三病逝。英國宣稱，英國將給予這聞名世界的軍人以最隆重之軍事葬禮。

該名充滿傳奇色彩之戰場指揮官於周三晨間在睡夢中溘然長逝，當時其兒子大衛及兄弟白賴恩隨侍床側。

英國政府宣稱：將于四月一日在此間以西之溫莎堡一間教堂內為該名戰無不勝之戰時英雄安排一項隆重的喪禮儀式，然後將他安葬于罕布夏郡依盛頓村一間教堂內的一棵有二百五十年歷史之紫杉樹下，該教堂係蒙氏生前常往守禮拜的。

蒙氏之去世留下若干爭論，就是，是否他的戰略可在第二次世界大戰中比較艾森豪元帥之戰略提早六個月將德軍擊敗。

據其親友報告稱：蒙氏由始至終堅稱，如果盟軍統帥艾森豪元帥接受其建議的話，則盟軍已能在蘇俄軍隊未到之前將柏林佔領下來。

自從盟軍於一九四四年夏天渡過法國境內之塞納河後，蒙氏便就戰略問題與艾氏發生爭執。

蒙氏主張派一百萬名軍隊經由盧亞河進襲柏林，但艾氏則因認為該計劃之補給路綫不太妥善，因而採取了一個較為全面性的進兵計劃。

蒙艾二氏之爭執持續數月之久，幾乎達到艾森豪欲將他革職的程度。

風趣 週刊

逢星期五隨工商晚報附送 每份仍售二毫

．本期要目．

△佛國不見迎人笑臉 槍械充斥殺手滿街

△徐楓決定了終身

△管弦樂團穩步向前

△第十八屆格蘭美獎新秀

△一週電視節目

大白鯊

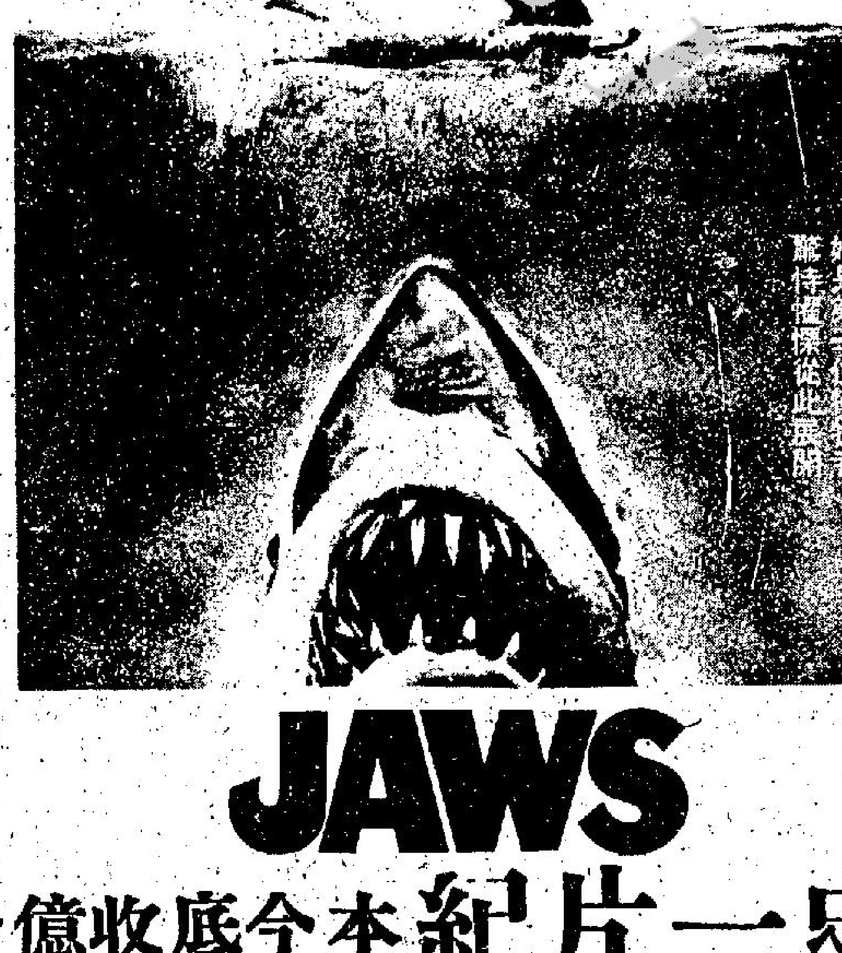

JAWS

打破史以來一切賣座影片紀錄！

本片截至今年二月底總票房收超過四億美元折合港幣二十餘億元

紐約 娛樂 百樂 海運 倫敦 凱聲

明天盛大獻映 即起預售三天座票

注意時間 12點三・兩點半・五點三・七點半・九點九・百樂 12點半・兩點九・五點半・七點九・十點正

榮獲提名競選本屆四項金像獎！

「老千計狀元才」製片人：李察柴納克 大衛布朗 又一巨獻

新藝瑪國際影片公司榮譽發行環球公司巨片！

兒童不宜

「老千計狀元才」巨星 羅拔蕭

「密探霹靂火」巨星：萊史希德

「轟天劇盜」巨星：李察杜利福斯

三大巨星合演

優待觀衆・不加票價

Cinema International Corporation

UNIVERSAL CITY STUDIOS